es para tí
la música tentación

PRESENCIA

MATUTINO FUNDADO EL 28 DE MARZO DE 1952
AÑO XXIX- Nº. 8.091- LA PAZ, BOLIVIA, DOMINGO 18 DE ENERO DE 1980- 36 PAGINAS- $b 7.00

Rusher
de
punto
blanco

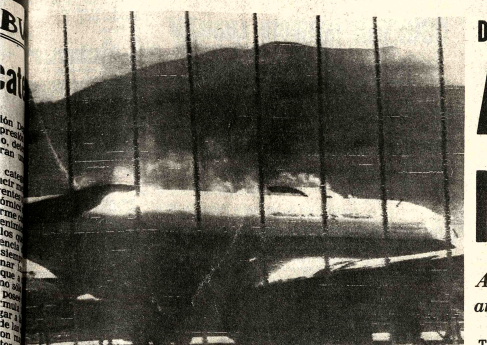

EN EL AEROPUERTO DE ARGEL.- Argel, 17 (AP) - Policías argelinos rodean un avión sin ventanillas de los Estados Unidos, que es reabastecido hoy de combustible en el aeropuerto de Argel. El Secretario Adjunto de Estado Warren Christopher continúa reuniéndose con banqueros británicos y norteamericanos en Argelia, en un esfuerzo por resolver la crisis de los rehenes. (Radiofoto AP).

Demora la solución del problema

Avión argelino está en Teherán listo para transportar a rehenes

A último momento, Irán pide clarificaciones a las propuestas de Washington para un acuerdo final.- Médicos argelinos llegaron a Teherán para verificar la salud de los cautivos que, una vez liberados, serían trasladados a Ar

TEHERAN, 17 (LATIN REUTER).- El jefe negociador iraní en la crisis de los rehenes Behzad Navadi dijo esta noche que un avión argelino está pronto para sacar a los cautivos estadounidenses de Irán si se alcanza un acuerdo con los Estados Unidos.

En un comunicado transmitido por la agencia oficial de noticias PARS, Navabi dijo que si los Estados Unidos realmente están preocupados acerca de la liberación de los rehenes, "se puede ser optimista en torno a una eventual solución del estancamiento".

Dijo que Irán ha pedido hoy a los Estados Unidos en dos mensajes separados clarificaciones a las propuestas de Washington sobre detalles de la transferencia de los rehenes a cambio de efectivos iraníes congelados.

"Clarificaciones del gobierno de los Estados Unidos sobre esta materia podrían ser una gran ayuda en la solución del problema de los rehenes", dijo Nabavi en el más abierto pronunciamiento iraní efectuado hasta el momento.

Nabavi, quien como Ministro de Asuntos Ejecutivos a estado manejando la parte iraní en las negociaciones de los rehenes, dijo que el avión argelino está aguardando a pedido iraní, especificó no dijo donde.

Un avión argelino trajo hoy a Teherán a una media docena de médicos de ese país, pero PARS desmintió que el mismo aparato fuera a ser usado para sacar a los rehenes de Irán.

Indicando que Irán quiere una rápida solución al asunto de los cautivos, Nabavi dijo, según PARS, que su gobierno está buscando una inmediata respuesta de los Estados Unidos a sus pedidos de clarificación.

Los pedidos fueron entregados hoy a los intermediarios argelinos.

Según PARS, Nabavi dijo que a pedido del gobierno iraní un avión argelino está pronto para llevar a los rehenes luego que se concluya un acuerdo final con Washington.

"El funcionario iraní (Nabavi) dijo que si el gobierno de los Estados Unidos está realmente interesado en la liberación de los rehenes, se puede ser optimista acerca de una

(Pasa a la página 6)

Carter sigue desde Camp David las negociaciones en Teherán

WASHINGTON, 17 (AP)-- En su último fin de semana en la residencia presidencial de Camp David, el Presidente Jimmy Carter se mantuvo en contacto hoy con los funcionarios que están a cargo de las negociaciones para liberar a los 52 rehenes norteamericanos en Irán.

En la Casa Blanca , el Secretario de Prensa, Jody Powell, dijo que Estados Unidos espera una "respuesta general" de Irán a una propuesta que podría liberar a los rehenes

Carter habló por teléfono anoch con el Secretario de Estado Edmund Muskie, y con el Subsecretario de es cartera, Warren Christopher, quie encabeza la delegación norteamerican que negocia en Argel.

Carter se comunicó nuevamen con ambos hoy, así como con el Asesc presidencial Lloyd Cutler y el grupo d trabajo encargado de la cuestión Iran informó Powell.

rgentina respondería positivamente propuesta papal sobre el Beagle

Comunicado:

"Gobierno dispuso la entrega de cadáveres"

La Secretaria de Prensa de la Presidencia entregó er un comunicado titulado "gobierno dispuso la rega de cadáveres", en el que da cuenta de la sición oficial sobre este particular:

"El Gobierno por decisión propia ordenó ayer la ntrega a sus familiares de los cadáveres de las rsonas que fallecieron en el enfrentamiento arado entre fuerzas de seguridad del Estado y un ducido grupo de elementos extremistas.

Al mismo tiempo fue dispuesta una amplia inves- ación en torno al suceso del pasado 15 de enero, con in de proceder a la captura de otros elementos versivos o encubridores.

Al margen de ese hecho aislado, fuentes del Go- erno dijeron que la situación en general del país es normalidad y, consiguientemente, las diferentes actividades productivas se cumplen dentro de un marco de absoluta normalidad".

BUENOS AIRES, 17 (AP) - El diario "La Nación" dice hoy que el gobierno argentino respondería positivamente a la propuesta de paz del Papa Juan Pablo II efectuada a la Argentina y Chile por el pleito limítrofe en los mares australes.

"Habiéndose seguido en la mediación la contestación no puede ser otra que positiva", expresa el diario, que atribuye sus especulaciones a "medios allegados al poder".

En el único comentario oficial conocido hoy sobre el tema, el jefe de los negociadores argentinos en el diferendo en la zona del canal de Beagle, el embajador Guillermo Moncayo, señaló que las conjeturas difundidas hasta ahora "demuestran deficiente información e interpretaciones erróneas".

"La Nación", siempre citando a medios allegados al poder, puntualiza que "tras el análisis profundo de la propuesta se ha establecido que nuestro país resulta notoriamente favorecido con respecto al laudo arbitral".

Dicho laudo fue dictado por la Corona Británica en mayo de 1977 y dio posesión a Chile sobre las principales islas situadas en la zona del canal de Beagle. Argentina declaró nulo el fallo —Chile lo aceptó— y denunció que cometía excesos de forma y fondo al pronunciarse sobre cuestiones no sometidas al arbitraje.

"La propuesta del Papa mejora en más de un 50 por ciento al laudo arbitral ya que reconoce el principio bioceánico y asegura la proyección argentina hacia la Antártida", acota "La Nación".

Este comentario causó sorpresa en medios diplomáticos y políticos, ya que la opinión generalizada decía que la propuesta papal era, incluso, más perjudicial para los intereses territoriales argentinos que el propio laudo británico.

"La Nación", que suele manejar buena información sobre el tema del canal de Beagle, agregó que "tras un exhaustivo análisis realizado en los distintos niveles de gobierno y en el seno de las Fuerzas Armadas, predomina el criterio de que en la sugerencia papal está la base para concluir en un plazo mediato con un diferendo que lleva 100 años".

"Además, y habiéndose resuelto (en Argentina) proseguir con la mediación, la contestación no puede ser otra que positiva, lo que no impide que se reclamen aclaraciones", dice.

"También se recordó que en el caso de que en algún momento las gestiones sufrieran un estancamiento, Juan Pablo II puede de cambiar su representante, entre otros recursos estratégicos".

El Papa elevó su propuesta el 12 de diciembre pasado en su carácter de mediador a los gobiernos de Argentina y Chile. Expresó su interés de obtener una respuesta para alrededor del 6 de enero. Informaciones recibidas aquí dicen que Chile contestó afirmativamente al Santo Padre.

Irán insta a su pueblo a prepararse a una lucha prolongada contra Ira

Hussein declaró "completamente aplastada" contraofensiva iraní

BEIRUT, 17 (AP).-El Primer Ministro iraní Mohammad Ali Rajai dijo hoy que la guerra con Irak iniciada hace 118 días ha convertido a 1,5 millones de iraníes en "refugiados desamparados y desempleados" y estos a sus 32 millones de compatriotas a prepararse para una lucha prolongada.

El Presidente iraqués Saddam Hussein declaró "completamente aplastada" una contraofensiva iraní de dos semanas y dijo que sus tropas lograron "posiciones más firmes para influir más bajas al enemigo" en el oeste y sudoeste de Irán.

Las belicosas declaraciones parecieron restar probabilidades a la gestión mediadora del enviado de las Naciones Unidas Olof Palme.

El Ex Primer Ministro sueco llegó hoy desde Bagdad a Teherán y en una declaración transmitida por la agencia oficial iraní PARS advirió que la guerra amenazaba con propagarse a otras regiones e invitaba a la intervención de las superpotencias.

"En el gobierno no escatimaremos esfuerzos para aliviar la crisis de los refugiados y el desempleo", dijo Rajai en una declaración transmitida por radio Teherán. "Pero la nación debería unirse al esfuerzo y prepararse para hacer frente a los efectos de una guerra prolongada".

Admitió que la guerra obligó a cerrar muchas fábricas, lo que aumentó profundamente el desempleo. Muchos de los refugiados desplazados, dijo, fueron trasladados desde el oeste de Irán, conquistado por Irak, a campamentos de las regiones orientales fronterizas con la Unión Soviética y Afganistán.

El Presidente Hussein proclamó los triunfos en una entrevista publicada por cinco diarios de Kuwait. Reveló que los iraníes perdieron 388 tanques una batalla de cinco días la semana pasada, en la que se desbarató su contraofensiva en el frente empantanado por la lluvia en la provincia petrolera iraní de Khuzistan.

Los periodistas occidentales que visitaron el frente al sur de la población iraní de Susangerd informaron que no se veían iraníes en la zona, en que se dijo se centró la contraofensiva de Irán.

Hussein señaló que no le intimidaría que l Estados Unidos re nudaran el envío de arm y repuestos para el ejérci iraní, equipado por l norteamericanos, una v liberados los rehenes.

El Presidente iraqu de 42 años dijo que fuerzas equipadas por

(Pasa a la página

HUELGA.- Varsovia, 17 (AP) - Dos mujeres son vistas cuando esperaban vehículos para movilizarse, durante las cuatro horas de huelga que decretaron los transportistas, en protesta contra la decisión del gobierno de sancionar a los obreros que permanecieron en sus hogares el sábado pasado. (Radiofoto AP).

Gobierno y obreros polacos volverán a negociar sobre emana laboral de 40 horas

VARSOVIA, 17 (LA-REUTER).- -Se vislumbraron hoy esperanzas de una solución para la ación de los sábados no rables con informes de el sindicato independiente polaco Solidaridad ecta mantener conversaciones de alto nivel el gobierno la semana ima.

El ministro de Trabajo Janusz Obodowski, ó anoche iniciar ersaciones con los atos acerca de una na laboral de 40 , tan pronto como sea le, proponiendo el en un esfuerzo por ntrar una salida el problema".

uentes de Solidaridad rsovia dijeron que las vas entre la conducción nacional del sindicato quipo gubernamental ezado por "alguien ayor jerarquía que owski", estarían amadas en principio el miércoles, prohmente en Varsovia.

sto pareció sugerir Vice-Primer Ministeczyslaw Jagielski, intervino en los his- s acuerdos laborales obreros huelguistas sto, encabezaria la ción.

s conversaciones se an a cabo después a reunión de la Consultora Nade Solidaridad programada para el lunes y martes en Gdansk.

La cuestión de la semana laboral de cinco días y 40 horas, que los sindicatos afirman que se les prometió en los acuerdos de agosto se ha convertido en una gran confrontación entre el gobierno y los obreros.

La filial de Varsovia de Solidaridad organizó ayer un paro de transporte en la ciudad, de cuatro horas de duración, que fue respaldado por varios paros similares en otras zonas del país, en protesta contra la decisión del gobierno de sancionar a los obreros que hubiesen permanecido en sus hogares el sábado pasado.

El gobierno, argumentando que el país no podría soportar una introducción inmediata y generalizada de la semana laboral de 40 horas, decretó que cada sábado por medio, sería laborable.

Habrá gran presión de ambos lados para lograr una solución del problema del próximo sábado, el segundo designado día laborable en enero.

La filial de Gdansk de Solidaridad ejerció una presión directa, anunciando anoche que llamaría a una huelga de cuatro horas en la provincia, el 22 de enero, para forzar al gobierno a cumplir los acuerdos de agosto.

Unas 700 personas perdieron la vida, en la última semana, en El Salvador

SAN SALVADOR, 17 (AP).- El Presidente de la Junta cívico-militar, José Napoleón Duarte, viajó hoy a Morazán en una demostración de que el gobierno controla la situación en esa zona, dijeron fuentes extraoficiales.

Duarte viajó ayer también a Santa Ana, a 64 kilómetros al oeste, que hace ocho días fuera escenario de cruentos combates entre tropas del ejército y fuerzas guerrilleras del Frente Farabundo Martí para la Liberación Nacional (FMLN).

El sábado pasado el FMLN lanzó una ofensiva general, en cumplimiento de su promesa de que realizaría lo que llamó batallas "decisivas", antes que el Presidente electo de Estados Unidos, Ronald Reagan, asumiera su cargo.

Durante las primeras horas del sábado 10 las fuerzas del FMLN porclamaron "la liberación de los medios de comunicación", y llamaron al pueblo a que se uniera a los combatientes izquierdistas que, según los anuncios formulados a través de una estación radial ocupada, "bajan heroicos hacia el centro de San Salvador".

La transmisión radial aseguraba que las principales ciudades del país se encontraban en poder de los rebeldes, y que controlaban la situación en por lo menos 20 poblaciones y ciudades en los alrededores de la capital.

Poco después el gobierno reconoció que dos oficiales desertores, a quienes acusó de traición, habían abierto las puertas del cuartel de Santa Ana a un grupo de cinco guerrilleros, que dieron muerte al jefe ejecutivo de esa sede. En esta ciudad se desarrollaron intentos combates que duraron hasta cerca del mediodía del domingo siguiente.

Las guerrillas también anunciaron que se habían apoderado de las ciudades de Chalatenango, San Vicente y Morazán, donde las tropas del Ejército habían sido dominadas.

Sin embargo, el gobierno anunció el lunes que el ejército controló la mayoría de los lugares donde se produjeron los ataques, y que sólo en Morazán continuaba la resistencia.

Al día siguiente el gobierno denunció una invasión de rebeldes procedentes de Nicaragua, que arribaron a una playa del Pacífico Sur en cinco lanchones rústicos. Posteriormente se anunció que los invasores fueron liquidados por el Ejército.

En los últimos tres días, las versiones sobre la situación del país fueron confusas.

Por una parte, las guerrillas seguían proclamando que sus ataques eran victoriosos y que la lucha les resultaba favorable, mientras que por otra, el gobierno emitía boletines de prensa en los que aseguraba que el Ejército controlaba totalmente la situación.

Aun cuando no se dispone de cifras exactas sobre el número

(Pasa a la página 6)

Ligero temblor sacudió Caracas

CARACAS, 17 (EFE).- Un ligero temblor de tierra se produjo esta tarde en la capital venezolana sin causar daños.

El temblor alcanzó 3,3 grados en las escalas Richter, según las autoridades del Instituto Sismológico "Cajigal".

Amplias zonas del este de esta capital, fueron sacudidas y se produjeron algunas escenas de pánico entre la población.

El movimiento sísmico, que tuvo lugar a las 14,34 hora local (18,34 GMT), también afectó la región costera cercana a Caracas, densamente poblada.

Los primeros informes no reportaron daños ni heridos y las autoridades señalaron que el epicentro estuvo situado a unos 20 kilómetros de las costas venezolanas del Caribe.

Descartan "internacionalización" del conflicto en El Salvador

N JOSE, 17 (EFE).- El Presidente de Costa Rica, o Carazo Odio, descartó hoy la interalización del conflicto salvadoreño.

razo, quien acusó a la prensa internacional de multiplicando el problema, dijo que todos los ricenses deben hacer lo posible para que se man- a calma.

hora se requiere una gran prudencia, ya que la internacional, pese a la gravedad del problema, andalizado con esta situación", puntualizó.

razo Odio informó que ha estado en contacto ico con su colega salvadoreño, José Napoleón e, quien "en la misma noche del miércoles , en la a conversación que tuve con él ese día, me infore la tranquilidad que prevalece en su país".

El Mandatario costarricense hizo un llamamiento a todos los centroamericanos para que permanezcan alerta, "a fin de evaluar hasta qué punto la gravedad de los problemas se multiplican por el sistema de información existente".

Carazo aseguró que el gobierno salvadoreño no ha solicitado la colaboración de otros ejércitos centroamericanos, al amparo del convenio de cooperación mutua en ese sentido.

"Además -afirmó- no es necesaria la intervención de otros gobiernos del área por cuanto la Junta de El Salvador tiene controlada la situación".

En torno a la posibilidad de que las grandes potencias se inmiscuyan en el conflicto, el Presidente dijo que sería condenable y habría que rechazarla.

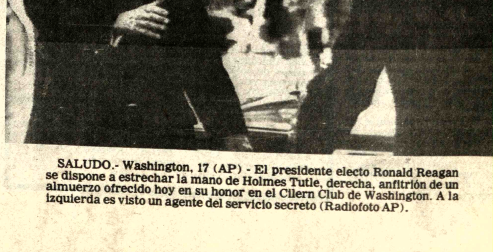

SALUDO.- Washington, 17 (AP) - El presidente electo Ronald Reagan se dispone a estrechar la mano de Holmes Tutle, derecha, anfitrión de un almuerzo ofrecido hoy en su honor en el Cliern Club de Washington. A la izquierda es visto un agente del servicio secreto (Radiofoto AP).

PRESENCIA

La Paz, Bolivia, domingo 18

Nuevo desvío ferroviario será inaugurado pronto

COCHABAMBA, 17 (PRESENCIA).- Las autoridades superiores de la Empresa Nacional de Ferrocarriles llegarán aquí los próximos días para efectuar la entrega de un desvío que se trabajó en el sector "rojo" de la vía, que une esta capital con Oruro.

Funcionarios de la empresa ferroviaria dijeron a los periodistas que aprovechando que se festeja el día del trabajador ferroviario, se entregará una variante de aproximadamente cuatro kilómetros en la zona "roja" del ramal a Oruro.

Esta variante, muy importante para las labores ferroviarias está ubicada entre las estaciones de Tocopaya y Aguas Calientes y el trabajo, que ha sido costoso, evitará que se sigan confrontando algunos problemas con los ríos de la zona que, generalmente, en la época de lluvias socaban los cimientos y ponen en peligro la estabilidad de las líneas.

La nueva vía es más segura, no está, desde luego, a nivel del río y, por su trazado, permite esperar un buen rendimiento.

SUSPENSION DE SERVICIOS

Según las autoridades ferroviarias, debido a la época de lluvias se suspenderá el servicio de ferrobuses entre Cochabamba-Oruro-La Paz. Se mencionó que, sin embargo, los trenes nocturnos seguirán circulando conforme a itinerarios. De otro lado, se dijo que existe normalidad en el servicio pese a la intensidad de las lluvias en la zona montañosa.

LLEGARA MINISTRO

Finalmente, el departamento de relaciones públicas de ENFE, dio a conocer la llegada del ministro de Transportes y Comunicaciones, coronel René Guzmán , para asistir a la entrega del desvío que se trabajó en la zona "roja" de Cochabamba.

ENAUTO dice que vehículos que ensambla tienen buena acogida

COCHABAMBA, 17 (PRESENCIA).- Toda la producción de la Planta automotriz de ENAUTO está comprometida hasta fines del próximo mes de mayo, de acuerdo a informaciones proporcionadas por personeros de esa entidad de montaje de vehículos.

Según las informaciones, toda la existencia, calculada inclusive para mayo, ya ha sido vendida a productores de coca en la zona del Chapare tropical y a transportistas de esa región.

Según el gerente de ENAUTO, mayor Bernardo Chávez Ortiz, el contrabando no perjudicó de ninguna manera la producción de la planta de Santiváñez, de ahí que toda la producción de camiones y camionetas está vendida y que los interesados depositaron una cuota o seña para asegurarse la compra.

Las camionetas y camiones que se fabrican en la planta automotriz están adecuados a la montaña y se ha demostrado que su calidad , ajustes y otros aspectos, son superiores a los importados, aunque su costo es inferior a las unidades que podrían entregar en el país cualquier casa comercial.

De otro lado, gente que compró estos vehículos hace tiempo, no se cansa de ponderar la calidad y la dureza de los vehículos, lo que hace que se justifique la demanda de los camiones, tanto en esta ciudad como en el interior del país.

"COLAS" PARA INSCRIPCIONES ESCOLARES.- Padres de familia y estudiantes de Potosí se ven ante la necesidad de formar largas "colas" para lograr inscripción en los diversos establecimientos educativos de esa capital. Las aglomeraciones son mucho mayores en los colegios céntricos, debido al crecimiento de la población escolar.

Los campesinos de Chuquisaca formaron nueva cooperativa

SUCRE, 17 (PRESENCIA).- Con el propósito de ayudar al campesino en su formación, sistemas de trabajo y mejor producción, ha sido conformada la cooperativa integral agrícola-ganadera "San Mauro Ltda." en la Provincia Tomina.

El acto contó con la presencia del director regional de INALCO, representantes del grupo cooperativo Agro Central y numerosos campesinos de la región, que aplaudieron la posesión del primer directorio de la nueva entidad cooperativa, encabezado por el campesino Fermín Mostacedo.

El párroco de Tomina P. Rufino Tango, uno de los promotores de la cooperativa "San Mauro Ltda." manifestó que este tiene el fin de promocionar la educación y la formación cooperativista del campesino, de quien dijo que ha demostrado su máximo interés para integrarse en el proceso de desarrollo.

Por su parte, el presidente de la nueva cooperativa, dijo que, "después de haberse tramitado, durante un año y medio, la formación de la entidad a su cargo, veía con satisfacción la cristalización de ese anhelo".

Destacó la cooperación prestada por Agro Central, especialmente la participación de su asesor legal, Ramiro Ramos, quien preparó la documentación y los estatutos de la cooperativa "San Mauro".

La posesión del referido directorio estuvo a cargo de Jorge Prado, director regional de INALCO, quien destacó también el interés y el esfuerzo puesto por los campesinos, para ver conformada su entidad. Afirmó que el cooperativismo se constituirá en uno de los grandes poderes económicos del país, por estimar que está integrado por gente que tiene interés en mejorar sus comunidades, superar los problemas que se presentan e ir hacia una mejor producción y educación.

Jorge Poveda, dirigente de Agro Central, manifestó que el acto resultaba significativo y que lo será mucho más cuando la nueva cooperativa se ponga en marcha y de esa manera, se escriba una nueva página en el historial del cooperativismo del país. Instó a los integrantes de la nueva entidad a poner todo su concurso y apoyo para lograr las metas anheladas.

Primera autoridad de COM... destaca tranquilidad en mi...

ORURO, 17 (PRESENCIA).- Hay completa tranquilidad en las principales minas de la Corporación Minera de Bolivia y, "por consiguiente, los obreros se dedican a mejorar los niveles ... afirmó ayer ... general de CO... Abel Martínez ... ciudad, a su ... distritos del su... de Potosí.

El persone... señaló a la pr... tuvo por espa... en viaje de ... verificar las c... Cat... bajo", en las ... Huanuni, dijo q... de "completa... siendo su cara... social. Señal... personalmente ... en diferentes p... ficar las condic...

Manifestó ... que se presenta... de semana, en... pronto provocados ... surgidos en ... pugnas que, co... de la engorr... administrativa ... pudo ser ... tunamente.

Agregó que económicas ... recientemente, ... son comentadas ... en los distritos ... a que los traba... no fueron afect... tienen los precio... cuatro alimento...

También dijo q... de las minas ... nalmente, s... ficultades en lo ... de carne se ref... en el mal estad... cuentra el aeropo... que impide op... mente a los ... transportan ... Beni. Señaló que tienen que aterr... bamba, desde d... camiones, la ... dada hasta los di...

CODETAR promete realizar obras en Villamontes

TARIJA, 17 (PRESENCIA).- El Cnl. Octavio Villavicencio Quintanilla, interventor de la Corporación de Desarrollo de Tarija (CODETAR), acompañado de técnicas de esa institución, visitó diferentes centros de las provincias Gran Chaco y O'Connor de este Departamento, con el fin de inspeccionar los trabajos que allí se desarrollan y analizar las necesidades que confrontan.

En Villa Montes, en reunión realizada con el Comandante de la Tercera División de Ejército, Cnl. Walter Antezana Palacios, y autoridades provinciales, se tomaron acuerdos que beneficiarán a la región.

En torno a la construcción de un nuevo puente sobre la quebrada de Caigua CODETAR realizará el diseño, cooperará con la dirección y los materiales de construcción de dicha obra. Este puente se encuentra ubicado dentro del centro urbano de la capital de la Tercera Sección de la Provincia Gran Chaco.

Otros de los problemas solucionados se ha suscitado con el acordonamiento de aceras y enlosetado de las calles de Villa Montes ; con este propósito, se realizará aquí una reunión entre personeros de SENDU, CODETAR y la Alcaldía Municipal de esa localidad, ocasión en la cual se definirá el financiamiento para esos proyectos urbanos, con la pretensión de que las obras se inicien en el transcurso del presente año.

CODETAR ofreció, además, solucionar el problema del suministro de agua potable, en favor de la población de Caigua, debiendo iniciar en breve el tendido de la tubería, en una longitud de ocho kilómetros, trabajo que será ejecutado por administración directa. Para esta obra, se cuenta con la dotación de tres pulgadas, donada por Yacimientos Petrolíferos Fiscales Bolivianos, que ya se encuentra en el lugar. El actual sistema de bombeo será substituido por otro de gravedad.

Villa Montes, desde hace bastante tiempo gestiona la instalación de un sistema de retransmisión de televisión, para hacer realidad este anhelo del pueblo y las autoridades, CODETAR dará el aval correspondiente, con el compromiso de que la Alcaldía Municipal continúe reteniendo el impuesto sobre la extracción de pescados del río Pilcomayo.

En su visita al Chaco, el Cnl. Villavicencio Quintanilla estuvo también en Yacuiba, donde inspeccionó los trabajos que encara el ente regional de desarrollo.

En la localidad de Entre Ríos, el interventor y funcionarios de CODETAR sostuvieron reuniones con personeros de la Cooperativa Eléctrica, con el fin de definir detalles para la construcción de la casa de máquinas, canal y presa para el sistema de electrificación de la capital de la Provincia O'Connor.

Gerente General afirma: COMIBOL otorga trato preferencial a Oruro

ORURO, 17 (PRESENCIA).-La Corporación Minera de Bolivia, COMIBOL, concede trato preferencial a Oruro, como principal centro minero del país. El general Abel Martínez, gerente general de COMIBOL, afirmó ayer, durante su breve visita a esta ciudad que esa actitud se traduce en incentivación del comercio local, el paulatino traslado de dependencias técnicas, desde La Paz; los planes de incremento de la producción minera del Departamento, lo que repercutirá en el aumento de las regalías mineras para Oruro.

El general Martínez manifestó: "Nuestro mejor homenaje al bicentenario de la gesta libertaria del 10 de febrero de 1781 se traducirá en incentivar la producción minera, en todos los distritos mineros de esta jurisdicción, para que así se generen mejores montos en las regalías mineras que Oruro percibe y, de esa manera, cuente con los fondos necesarios para poder atender las obras prioritarias de su desarrollo regional"

El general Martínez Méndez estuvo por varios años en Oruro, ocupando situaciones de jerarquía. Dentro de sus funciones, fue director y decidido impulsor de la actual radiomisora castrense "Topáter", a la que dotó de un edificio moderno y mejoró sus instalaciones.

COMERCIO

El general Martínez refiriéndose a la actividad comercial en esta ciudad, manifestó que recibe fuerte impulso de la Corporación Minera de Bolivia Aseveró que gran parte de las adquisiciones que efectúa COMIBOL, se hacen en Oruro, Calculó que mensualmente, por este concepto COMIBOL invierte cerca de un millón y medio de dólares.

Reiteró que es su deseo coadyuvar a los intereses de Oruro, representando ante el gobierno la necesidad que tiene esta ciudad de contar con un aeropuerto moderno y funcional". Repitió que está previsto para este año, el traslado de otras oficinas que actualmente se encuentran en la La Paz para dinamizar las actividades de COMIBOL

Señaló que la situación económica actual de COMIBOL, no es halagadora, pero que con los proyectos mineros de Colivar, Colquiri San Miguel y Huanuni, hemos de solucionar este problema". Agregó: "estamos llevando adelante esos proyectos"

Expresó que el gobierno ha previsto que, hasta marzo próximo, el precio de la libra de estaño en el mercado internacional se establezca en siete dólares. Una vez que suceda esto, "también habrá mejores regalías para Oruro"

Operativo permitió descubrir un lote de arroz en Sucre

SUCRE, 17 (PRESENCIA).- Un operativo cumplido por autoridades municipales encabezadas por el alcalde, tcnl. Melunge, fue allanado el domicilio de Luisa Vedia, descubriendo un depósito de arroz de aproximadamente 500 quintales.

El oficial mayor, Alfredo Arteaga, dijo que la propietaria del producto no se encuentra en la ciudad pero que ha sido dejada su hermana, en las celdas del DID, para levantar las diligencias de policía judicial y luego pasar obrados a la justicia ordinaria.

Dijo que, desde que se tomaron las medidas correctivas, la alcaldía ya no cobra multas por agio y especulación y que los autores son pasados inmediatamente a detención preventiva, para luego ser sancionados con cárcel.

Entretanto, varias casas comerciales que estaban cobrando artículos de consumo, a precios por encima de los fijados, han sido clausura-

...habamba: ...jército distribuye ...icar a la población

...OCHABAMBA, 17 (PRESENCIA).- - En varias ...s, la población recibió con ...facción la venta de azúcar ... efectúan camiones del ...to, que de esta manera ...arrestan la ocultación que ...uaron algunos comer...es.

...Intendente Municipal, al ...cio advirtió que se in...ará cuando algunos al...nes comiencen a vender ..., ya que deberán explicar ...en de la venta. "Solo así ...á sentar un precedente"...

PROFESIONALES

Laboratorios

LABORATORIOS DE ANALISIS CLINICOS "ROUX"
Dr. RUBEN TEJADA ANDRADE
Análisis de: Sangre en general, bioquímica, orinas, heces. L.C.R. jugos gástricos y duodenal, pruebas de embarazo parasitológicos y bacteriológicos
Dirección: Edif. MARISCAL DE ZEPITA. Av. Mariscal Santa Cruz N°. 861, Esq. Pasaje peatonal Bloque "A". 2do. piso, Of. 201.
(Entre plazas San Francisco y Pérez Velasco)
Telfs.: Lab. 324528. Dom. 321122. Cas. 2665.

CONTADORES

ES-CO-GE
ESTUDIO DE CONTABILIDAD
Figueroa 773 Of. 31 tel. 368387.
Faccionamos Balances en General, consultas trámites y presentación de formularios 135-R 77R a la Renta.

médicos

CENTRO DE DIAGNOSTICO MEDICO AVENIDA ARCE 2316. TELEFONO 354614. ATENCION LUNES A VIERNES

Dr. JOSE ALVAREZ ANZOATEGUI
Cardiología
Especialización - Argentina. Brasil
17 a 21 horas

Dr. HUGO MORATO VALDA
Cirugía General - Cirugía Digestiva
Especialización Argentina
17 a 20 horas

Dr. GASTON SCHMIDT TORREZ
Cirugía General - Cirugía Digestiva
Especialización Chile
16 a 18 horas

Dr. YECID ANDRADE AGRAMONT
Cirugía Plástica Estética Quemados
Especialización España.
16 a 19 horas

Dr. JORGE GONZALEZ DAVILA
Neurocirugía Neurología
Especialización Francia, Perú.
17 a 20 horas

Dr. GILBERTO ROJAS FOPPIANO
Neurocirugía Neurología
Especialización Gran Bretaña.
19 a 21 horas

Dr. J. ARMANDO PEREZ CUETO
Medicina General
Especialización Inglaterra
18 a 20 horas.

Dr. JORGE BELTRAN CARVALLO
Traumatología Ortopedia
Especialización México
17 a 19 horas

Dr. MARIO HERVAS LANDIVAR
Odontología
Prótesis Cirugía operatoria.
15 a 19 horas.

Dr. RAFAEL ORIHUELA NICOLAU
Cirujano Urólogo
Especialización Hospital Saint Joseph y Clínica Médico Quirúrgica de la Porte de Choisy Paris. Afecciones de próstata, riñones, vejiga, genitales, enfermedades venéreas, etc., Av. Arce, Edificio Montevideo 2°. piso, Hrs. 18.15 a 20.

Dr. N. ORIHUELA MONTERO
Cirujano Urólogo
Enfermedades genito-urinarias. Riñones, vejiga, próstata, uretra, etc. Edificio Montevideo 2°. piso (Arce esq. Montevideo) de 3 a 6. T. 326183.

Dr. OSCAR SANDOVAL MORON
Pediatra Neonatólogo
Estudios Especialización Docencia: México.
Potosí 1285 esquina Colón (Edif. Tobía), 4°. piso. Oficina 412. Tel. 360837.
Diariamente: 17 - 20 horas.
Urgencias: 375762 (domicilio) Buscamóvil 810136 - 810138.

Dr. ALBERTO GUMIEL
Médico
Especialización EE.UU., Venéreas, Riñones, Vejiga, Próstata, Transtornos sexuales, Consultorio: Edificio - "Libertad" 1° piso, Oficina 108 Jenaro Sanjinés 423, Teléfonos: 324063, 326921. Hs. 17.00-20.

Dra. SONIA OCAMPO PEÑARANDA
Ginecología Obstetricia
Brasil — México
Enfermedades de señoras: ESTERILIDAD, Transtornos menopausia. PREVENCION CANCER UTERINO Y MAMARIO PRENATAL, CONTROL DE PARTO CON ULTRASONIDO, PLANIFICACION FAMILIAR.
Consultorio: Ayacucho 208. Primer Piso. Horas 14 - 19.
RESERVAR HORA 325459 — 320062.

HOSPITAL "ROJAS MEJIA"
Con la más actualizada tecnología médico-quirúrgica.
Cirugía Cardiovascular y Toráxica, Hemodialisis (riñón artificial) todas las especialidades y servicios auxiliares de diagnóstico y tratamiento. Terapia Intensiva.
Parque Mariscal Santa Cruz-Este, La Chimba, Telf. 41979. Casilla Postal 2023 - Cochabamba.

Dr. ALFREDO RAMIREZ TORRICO
Cirujano - Urólogo
Especialización Universidad de Chile, Cirugía, enfermedades de riñones, vejiga, próstata, genitales, infertilidad, venéreas, etc.
Avenida Camacho 1377. Teléfonos: 357219 — 364817.
Consultas horas 14 a 19, sábados 10 - 12.

Dr. RENE COLOMA RECTOR
Médico Cirujano General
Estudios de especialización en Inglaterra, Cirugia de abdómen (vesicula, ulceras, apéndice), hernias, várices y otros.
Consultorio Edif. Alborada. Juan de la Riva, Esq. Loayza 12°. piso. Of. 1203 horas 18 a 20. Teléfono Consultorio 329125. Telefono domicilio 374893.

Dr. SIMON PALACIOS
Médico de Quemados
Tratamiento del gran quemado, cirugia plástica y cosmética, cara, mamas, abdomen, corrección de cicatrices, malformaciones.
Mercado N°. 996 esq. Yanacocha. Telf. 363968. Horario 14 a 18.

Doctor ANGEL BALLIVIAN Y MEDINA
ODONTOLOGO
Comunica a su distinguida clientela, que por motivo de viaje, no atenderá hasta el 17 de enero próximo.
La Paz, diciembre 1980.

Dr. RAUL DURAN TORRICO
Medicina Interna
UBMSA CNSS
Enfermedades: Renales, Cardiovasculares, Broncopulmonares, Gastrointestinales, Hepáticas, Reumáticas.
Consultorio: Edificio Colón. Oficina 804. Colón—Mercado. Hs. 17.30 - 20.30. Telf. 353641. Domicilio 354439.

Dr. GUILLERMO SUAREZ TEJADA
Cirujano Urólogo
Cirugia y enfermedades de riñones, vejiga, próstata genitales, venéreas, etc., transtornos urogenitales, de la infancia.
Consultorio: Mercado 996, Esq. Yanacocha 1er. piso. Horas 18 a 20 p.m. Tel. Consultorio 363968. Dom. 784520.

Dr. FREDDY OROPEZA PEREYRA
Internista Gineco Obstetra
Control Prenatal - Transtornos de la nutrición y crecimiento fetal. Parto sin dolor. Cirugia Obstétrica.
Comunica a sus pacientes privados y en tratamiento de COSSMIL que a partir de Enero 14 atenderá en el Horario de 10 a 12:30 y 14 a 17 en policonsultorio Alameda . Reservar Hora al 36-66-57.
Emergencias al 810136. Buscamóvil.

"POLICONSULTORIO ALAMEDA"
MEDICOS ESPECIALISTAS
EDIFICIO ALAMEDA (PRADO)
PLANTA BAJA OFICINA 11
TELEFONO N°. 366657

Dr. GERARDO ANTEZANA ALVESTEGUI
Enfermedades del Corazón
Especialista en enfermedades de la Altura; Cardiopatias Congénitas, adquiridas, Diagnóstico—tratamiento de enfermedad de Chagas. Electrocardiograma. Esfuerzo.
Especialidad: Francia, México
Teléfonos: 366657—784128.

Dr. FELIX DELGADO MERCADO
Internista Gastroenterología
Endoscopía Digestiva
Especialización: Buenos Aires - Argentina.
Enfermedades Aparato Digestivo-Esófago, Estómago-Intestinos-Higado-Vesicula-Páncreas-Nutrición.
Gastroduodenoscopia Colonoscopía.
Consultas: 17—20, Teléfonos: Consultorio 366657. Domicilio 312371.

Dr. ALEXIS PRIETO MURILLO
Urólogo
Riñones-Vejiga-Próstata-Genitales.
Consultas 2—5. Teléfono Domicilio 342783.

Dr. RUBEN ILLANES PATZI
Traumatología
Rehabilitación - Fisioterapia
Fracturas-Luxaciones-Reumatismos- Deformidades osteoesqueléticas-Enfermedades: Articulares. Musculares. Paraliticas. Niños—Adultos.
Lunes a viernes, Horas 16-19. Emergencias 366657—373542.

Dr. JAVIER PABON ALIAGA
Gastroenterólogo
Tokio-Japón
Enfermedades del Estómago, Intestino, Higado, Vesicula, Páncreas, Gastritis, Ulcera Gastroduodenal, Diarrea, Estreñimiento, Parásitos, Endoscopia Digestiva.
Consultorio 366657. Domicilio 340603. Atención 17—20.

Dr. ADOLFO VALENCIA ZAPATA
Neumólogo
Especialización: México.
Enfermedades Broncopulmonares. Insuficiencia Respiratoria.
Teléfonos: Consultorio 366657. Domicilio 355827.

Dr. EDGAR LEDEZMA GALVEZ
Cirujano General
Especialización completa Hospital "José Joaquin Aguirre" Universidad de CHILE (SANTIAGO).
Tratamiento Médico Quirúrgico; Hernia Hiatal, Reflujo Gastroesofágico - Cáncer Esófago, Estómago, Colon, Ulcera Gastroduodenal - Higado - Vesicula Biliar - Páncreas - Intestino - Cirugia Bocio - Mama - Várices - Hernias.
Atención 17 - 20 horas, teléfono Consultorio 366657. Domicilio 358383.

Dr. GUILLERMO ROSSELL VIGNEAUX
Ginecología Obstetricia
Especialización: MEXICO
Atención: 17 - 20 horas.
Teléfonos Consultorio 366657. Domicilio 378420.

Dr. JORGE RIOS ARAMAYO
Pediatra Neonatólogo
Especialización: CORDOBA ARGENTINA
Consultas: NUEVO HORARIO
Lunes - Sábado 11 - 12
Lunes - Viernes 2 - 8.
Consultorio 366657 Domicilio 355296, Urgencias Buscamóvil 810136-38.

POLICONSULTORIO ALAMEDA
EDIFICIO ALAMEDA (PRADO)

Dra. RUTH MALDONADO BALLON
Médica - Cirujano
Ginecología - Obstetricia
Flujos vaginales anormales. Hemorragias.
Tumores mamarios. Esterilidad conyugal.
Planificación familiar. Menopausia.
Examen Prematrimonial. Prenatal Parto.
Orientación sexual de la pareja.
Consultorio: Plaza Venezuela, Edificio Herrmann, piso 17. Tardes: 13.30 a 19.30.
Teléfono 350040. Reservar Hora.

Profesor LEM KEMI
Parasicólogo
Controla su mente y lo orienta hacia un futuro mejor
Consultas de: Lunes a Sábado de 9 a 19 horas.
Potosí 1285 - cuarto piso - Oficina 409 - T. E. 350913.

Dra. AMPARO AZCUI
Ginecología Obstetricia
Cirugia ginecológica, enfermedades de mam... planificación familiar, diagnóstico precoz de... Consultorio edificio Alameda planta baja, ofi... Horas 14-19. Teléfonos 366319. Domicilio 79368...

Dr. GUSTAVO MENDOZA RIC...
GINECOLOGO-OBSTETRA
ESTERILIDAD, VENEREAS, Parto sin dolor. H... MORRAGIAS, flujos. PLANIFICACION F... LAPAROSCOPIA.
Consultorio: Plaza del Estudiante Entrada P... Bernardo Trigo 441 Teléfono: 322073 Horas: 17 ... 20:30.
Domicilio: 342447.

Dr. ALBERTO CRIALES REG...
Medicina Interna
Consultorio Calle Ayacucho 208 , 1er. pi... léfono 322762 de 14 a 17 hrs.

Dr. GUILLERMO PERES RIVER...
Cirujano General - Vascula...
Alemania - Europa
Jefe de Residentes (Oberarzt), Bocios, Estómago, ... testinos, Apéndice, Vesicula, Vias Biliares, Páncre... Tumores, Várices. Cirugia arterial.
Consultorio: Edif. Alborada Piso 12, Tel. 329125 ... 14.30 a 18.00 Hrs. Domicilio 795089.
MAN SPRICHT DEUTSCH.

Dr. EDGAR POZO VALDIVIA
Enfermedades cardiacas
Cardiólogo Hemodinamista
Instituto Cardiovascular Sanatorio GÜEMES ... AIRES. Adultos Niños. Diagnós... Tratamiento alteraciones circulatorias cardiac... pulmonares, cerebrales, renales mediante ... todología moderna. 17 - 20 Hrs. Loayza Edificio ... cal Ayacucho Octavo Piso Oficina 810. Consulta ... ticipada. 328539-810614.

Dr. JUAN MARCO R.
Médico Cirujano
Cirugía Estética y Reparadora
Nariz, Oreja, Párpados, Arrugas, Labios, Cicatri... Senos, Abdomen. Viruela, Quemados y secuelas.
CIRUGIA GENERAL: Várices, Apéndice, Estóma... Vesicula, Intestinos, Hernias, Bocio, Tumores, Cir... Ginecológica.
Consultorio: Yanacocha 300. (Nuevo Edificio As... 1er. Piso - Oficina 101 - Telef. 322306. Dom. 32... Consulta 4 - 7 p.m.

psicólogos

CONSULTORIOS PSICOLOGICOS
Lic. GUIDO AGUILAR S.
Lic. JOSE E. CANDIA
Orientación Diagnóstico
Tratamiento sin Drogas
Atención todo el día. Reservar hora, teléfono: 32...
Av. 20 de Octubre 2463 (Plaza Avaroa)...

abogados

Dr. BENJAMIN MIGUEL
Abogado
Asesoría y Consultoría Jurídica.
Potosí 876, 1er. Piso, Oficina 1. Teléfono 328475 - ...
2296.

HECTOR ESCOBAR ANAYA
ABOGADO
Atiende asuntos civiles, penales, de familia, tra...
transportes. Ejecución de cheques y letras. Co...
venta de propiedades y vehículos.
Bufete: Calle Co...

PRESENCIA
Director: Huáscar Cajías K.
Director Gerente: Armando Mariaca V.
Jefe de Redacción: Mario Maldonado V.

El futuro de la ayuda externa de los EE.UU.

...los países latinoamericanos han dado a conocer su preocupación por el futuro de la ayuda proveniente de Estados Unidos tanto en lo que toca a apoyo económico como a asistencia técnica. El asunto se considera tan importante, que es muy probable que la OEA tenga reuniones especiales para analizarlo, una vez que se tenga más datos y se pueda opinar sobre bases seguras.

Hay que reconocer que la inquietud se basa en antecedentes sólidos y no en meras suposiciones.

Lo primero que hay que recordar es que el partido republicano tiene una política tradicional de restricciones respecto a la ayuda ... al extranjero. En este sentido, el partido demócrata siempre se ha mostrado mucho más abierto y realista en el campo de la cooperación a las naciones subdesarrolladas, entre las que se hallan las latinoamericanas.

Ahora, existen otros factores que tienen que ver con ...

Es poco menos que unánime la opinión de que la derrota de Carter se debió a dos causas principales: la grave situación de la economía estadounidense y los éxitos conseguidos por la Unión Soviética con sus planes expansionistas e intervencionistas.

La economía norteamericana sufre, desde hace años, de inflación grave, de desempleo y de inestabilidad en algunos rubros. Carter ... poner freno a estos males y no se ... acción fuera más eficaz en el futuro; por ... era necesario un cambio de hombres y de partidos en el poder, con la esperanza de que los nuevos pudieran cumplir un plan que salvara o, al menos, atenuara la crisis. Por otra parte, ... que poner freno a los avances comunistas, ... para intimidar y, en su caso, poder responder de acuerdo a la tradición de lucha que representan especialmente los republicanos.

En consecuencia, Reagan prometió e intentará llevar a cabo, entre otros, dos propósitos fundamentales: disminuir los impuestos hasta un límite del 30% -así se dará mayor capacidad adquisitiva a los ciudadanos y se reactivará la economía- y aumentar los gastos destinados a ... la capacidad bélica de Estados Unidos.

Es decir, por un lado, habrán ingresos menores, y, por otro, aumentarán los gastos en ... más considerable del presupuesto fe... Es obvio que eso no se conseguirá sino ... ando o disminuyendo los gastos en otros ... considerados como de menor importancia ... urgencia.

Por las declaraciones que han sido hechas, sabemos adónde apuntan los ahorros. Uno de los aspectos es el referente a la ayuda económica y la asistencia técnica externas. América Latina lo sabe y de allí proviene su preocupación. Puede darse por seguro que ... la ayuda externa que persista tomará en ... especialmente el suministro de armas a ... zonas en que hay mayor peligro de ... ión soviética - es general que la atención ... al Asia y Africa.

... hay una acción coordinada de las ... latinoamericanos, es probable que la ... de Estados Unidos -directa o indirecta, es ..., a través de organismos internacionales- disminuya en mucho. El gobierno de Carter ... un proyecto de presupuesto; pero es ... que ... el nuevo Presidente y abran sus sesiones las cámaras, en las cuales la influencia republicana ha aumentado como consecuencia de las últimas elecciones. Esta es la situación que hay que tomar en cuenta como punto de partida, aunque, por el momento, se ignoren los detalles de las medidas que tomará la nueva administración.

Principios acerca de la nueva reestructuración universitaria

por: Otto Vilaseca

La Universidad como la más grande e importante institución de educación superior ha sido una vez más, motivo de reestructuración, como es de público y amplio conocimiento.

El interés mayor radica en la enorme expectativa que existe en la opinión pública nacional,respecto a lo que será el denominado "Reordenamiento de la Universidad", sobre todo en la parte relativa a la autonomía, acrecentándose esta expectativa en los sectores que de una u otra manera se encuentran vinculados a las casas superiores de estudio, entre estos especialmente, la población estudiantil.

Si tuviéramos que rememorar la cantidad de dificultades, durante largo tiempo atravesó la Universidad, hallaremos que muchas de ellas tuvieron como origen, su participación en la vida política del país, No es desconocido el hecho referido a la función que cumple la Universidad autónoma en la formación de estudiantes orientados a carreras principalmente de ciencias sociales, que por su misma naturaleza, no sólo cumplen, sino también exigen estar amplia y profundamente informados del acontecer político, social y económico por el que pasa el país en períodos históricos determinados.

Esta actuación es la que muchas veces no se entiende en su dimensión real y positiva para el desenvolvimiento de la Nación. En efecto, la Universidad al desarrollar las funciones de Formación, Investigación y Extensión, está en la obligación de participar y, más aún, contribuir con sugestiones en aquellos planes, proyectos, programas y empresas que encare el Estado, y para los que verdaderamente la Universidad -ejerciendo su autonomía- tenga capacidad de opinar fundamentalmente; de no ser así, la inversión que se hace en mantener toda una infraestructura con docenes, estudiosos e investigadores, no estará rindiendo los resultados que se esperan de una de las instituciones mas confiables en las tareas que la misma sociedad le encomienda.

Todos estos aspectos tendrán que ser considerados seriamente por la "Comisión Nacional encargada de reordenar el actual sistema de la Universidad Boliviana", cuando se prepara la formulación de la Política Universitaria y el Plan de acción inmediato para la educación superior.

En esta labor, no deberá dejarse de lado el gran marco en que encuadrará su función, nos referimos a la Constitución Política del Estado, que establece las definiciones centrales respecto, particularmente, a la autonomía que caracteriza su conducción, esto es, la libertad de accionar que tiene en los diversos planos que le atañen, como a nuestra maxima institución de formación superior. De igual manera, habrá que tener presente las serie de Documentos elaborados por los dos organismos creados en la reciente decada pasada de los años 70; nos referimos al Consejo Nacional de Educación Superior (CNES), y al Comité Ejecutivo de la Universidad Boliviana (CEUB), que con diferentes enfoques llevaron a cabo reformas en la estructura de la Universidad Boliviana con resultados parciales y en general de acuerdo a los principios formulados y sustentados por cada uno de ellos.

Al respecto, es bueno recordar que en la parte pertinente a la autonomía de la Universidad, el CNES mediante la resistida Ley Fundamental, reduce considerablemente la posibilidad de que las superiores casas de estudio puedan participar en aspectos que hacen a la vida de la Nación, al anular la consagrada autonomía universitaria, pese a que en el artículo 3° de la mencionada Ley, se lee: "La universidad Boliviana tiene por misión fundamental promover el desarrollo cultural, científico y tecnológico; la formación de los profesionales requeridos por el país, y la proyección social de su acción orientada al bien colectivo". Esta última parte la entendemos como el rol de proyección que debió haber

(Pasa a la página 6)

El altiplano

Por: Tomás Guillermo Elío

Como cualquier otro lugar tiene ventajas y desventajas, pero ha sido y es habitable y puede ser uno de los pilares de nuestro desarrollo, por sus minas, su agricultura, su ganadería. Por un descuido multicentenario no se han creado en él las condiciones para que sea un centro de cultura, un polo de producción (PRESENCIA 9.1.81).

Habitado por un millón y medio de campesinos pobres asentados en tierras empobrecidas por milenaria e irracional explotación, fue el Altiplano sede de la civilización más importante de la región, una civilización sui géneris que usó la rueda para hilar, pero no alcanzó a imaginar que podía servirle para el transporte y la labranza; una civilización que contaba con "poderosos ejércitos" que llevaron el "hálito civilizador" a pueblos lejanos del Norte -probablemente a la tierra de los Chinchas- y al Sur, donde sometieron a los fieros araucanos y que, sin embargo no consolidaron su dominio allende los Andes, acaso porque tales ejércitos eran necesarios para conservar el orden público interno alterado por la inconformidad de la fuerza de trabajo mayoritaria, dedicada a la producción de alimentos y que en retribución de su esfuerzo recibía apenas un tercio de la producción.

Durante la Colonia, esa fuerza de trabajo, incrementada por los soldados del Emperador asesinado, sirvió desde su juventud en la explotación de la plata y hubo de sustituir el aire puro del Altiplano por el viciado del socavón Cuando advino la República, que reconoció "su libertad", esa fuerza de trabajo quedó en su mayoria adherida a la tierra que continuó trabajando bajo un régimen de aparcería, en que el patrón llevaba la mayor y mejor parte, sirviéndose del indio como siervo de gleba.

En 1953, fue liberado de sus cargas personales y se le entregó título de propiedad sobre la tierra que labraba, pero el proceso no pasó de ahí ni aseguró su independencia económica. No se le dotó de infraestructuras camineras, electrificación y comunicaciones, y como carecía de capitales y sus ahorros se esfumaron con una inflación sin precedentes que desató el régimen y tampoco se le dio acceso al crédito, no tuvo los medios para incorporar nuevas técnicas de producción, nuevas semillas, instrumentos mecánicos de labranza, sistemas de riego, fertilizantes, plaguicidas capaces de aumentar su producción.

En el proceso de la Reforma, perdió los mejores ejemplares de raza del ganado que no fueron reemplazados. Su producción bajó a los requerimientos de su familia y algo para el mercado. Sus ingresos no justificarían inversiones mayores. Además, como estuvo secularmente subalimentado y no gozó de servicios de agua potable, salubridad y educación, su espíritu de empresa es limitado y su capacidad asociativa primitiva no se ha desarrollado en otros ámbitos por la natural desconfianza que las sucesivas conquistas dejaron en su alma. La Revolución que se hizo en su nombre no cambió las estructuras del sistema y él se ha ruralizado. Su desvinculación del patrón ha interrumpido el proceso de integración humana que lentamente se engranaba en una red de relaciones que tenían lugar especialmente en los pueblos donde compartía casa y rancho con la familia del propietario. Ahora, ese proceso se opera en la ciudad donde emigra del campo porque el surco ya no abastece a todos los miembros de la familia. Si antes la integración humana era cuestión de dos o tres generaciones, ahora toma más tiempo.

"El Altiplano, formado por los Departamentos de La Paz, Oruro y Potosí, con una altitud media de 4000 metros sobre el nivel del mar...es la región que cuenta con mayor población..El Altiplano muestra la más alta tasa de mortalidad al comienzo de la vida. La ciudad de La Paz está caracterizada...por la más alta mortalidad entre la niñez...Merece particular atención la zona rural con muy alta mortalidad infantil (hasta los dos años)...el Altiplano tiene la más alta proporción de población que habla un solo idioma aborigen (lo que la pone al margen de la red de comunicaciones vale decir diarios, libros, correo, telégrafo, teléfono, cine, T.V. Saltó a la radio de transistores que constituye su sólo vínculo con la sociedad urbana)... El Altiplano tiene la más alta proporción de la población sin educación..." (LA SITUACION DE LA MORTALIDAD EN BOLIVIA. Ministerio de Planeamiento y Coordinación. Instituto Nacional de Estadística. Oct. 1976) Las conclusiones de dicho estudio, según las que la tasa de mortalidad infantil era de 202 por mil en 1976, fueron recientemente ratificadas por el INE

No se necesita mucha imaginación para elaborar, en base a estas informaciones oficiales, las causas y efectos del estado de postergación de la mayoría nacional. El Altiplano progresa muy lentamente y su avance está motorizado por acciones empíricas antes que científicas, su retraso respecto de otros sectores minoritarios del país y del Continente, anonada. Según el Banco Mundial, el ingreso per cápita de Bolivia es de 550 dólares. Esta cifra, resultado de la división del producto nacional bruto, principalmente constituido por las exportaciones de minerales, entre el número de habitantes, es engañoso. En la realidad, el per cápita de la inmensa mayoria de campesinos pobres no pasa de 200 dólares, pues esa mayoria desenvuelve sus actividades en el marco de economías de subsistencia, al margen de la economía monetaria, del comercio exterior, esencialmente productora, no consume lo suficiente para conformar el mercado interno indispensable para la industrialización. No tributa sino indirectamente a través de la inflación que erosiona el poder de compra de la productos agrícolas que vende y reduce, cuando no anula sus ahorros y la posibilidad de capitalizarlos.

No obstante lo que precede, el Altiplano puede erigirse en uno de los pilares de la economía y del desarrollo nacionales, el más importante desde el ángulo poblacional. Para comenzar, esa mayoría conserva valores morales de integridad, honradez, dignidad, cultiva sus artes tradicionales que dan autenticidad al folklore nacional; científicamente presentado, puede ser importante campo de turismo. Dotarle de infraestructuras físicas costará mucho, pero es posible financiar créditos concesionarios a largo plazo y bajo interés. Con una inversión de 500 millones de dólares, es posible irrigar el Altiplano y proveer de nutrientes a la tierra y si se abren las compuertas de crédito, se daría el campesino altiplánico la posibilidad de coger el hilo de su destino y, relativamente en poco tiempo convertirse en el gran productor de papa, cebada, quinua, tarwi, legumbres y pastos para su ganado. Durante los últimos 50 años, la arroba de papa experimentó un alza desde 3 bolivianos hasta 170 pesos bolivianos, o sea 170.000 bolivianos Erradicada la enfermedad endémica que afecta su cultivo (PRESENCIA. 9. 1. 81) puede incrementarse su cultivo en alta proporción. Con pastos permanentes, el ganado puede llegar a constituir un rubro de exportación. La carne del Altiplano es más sabrosa que la del trópico y, adecuadamente procesada y diversificada, su producción podría ser fuente importante de divisas. No es soñar imaginar que el campesino altiplánico, dadas las condicions señaladas, podría llegar a un per cápita de 500 dólares lo que elevaría el producto interno bruto por solo ese concepto, en 750 millones de dólares. Eso le permitiría tener el papel de consumidor y en tales bases es posible promover la agroindustria y producción de bienes exportables.

Según el art. 2° del Código de Educación es meta "integrar a la vida nacional a las grandes mayorías campesinas ¿"No sería más propio llevar los servicios de la ciudad al campo y promover el desarrollo del campesino en su ámbito?

Lecturas Bíblicas Dominicales

Jesús, el Cordero de Dios

Por: el R.P. Fernando Forguez, SDB

Evangelio según San Juan. 1.29-34.

En aquel tiempo, al ver Juan a Jesús que venía hacia él, exclamó: Este es el cordero de Dios, que quita el pecado del mundo. Este es aquél de quien yo dije: "Tras de mí viene un hombre que está por delante de mí, porque existía antes que yo". Yo no lo conocía, pero ha salido a bautizar con agua, para que sea manifestado a Israel. Y Juan dio testimonio diciendo:- He contemplado al Espíritu que bajaba del cielo como una paloma y se posó sobre él. Yo no lo conocía, pero el que me envió a bautizar con agua me dijo: - Aquél sobre quien veas bajar el Espíritu y posarse sobre él, ése es el que ha de bautizar con Espíritu Santo. Y yo lo he visto, y he dado testimonio de que éste es el Hijo de Dios.

LA HORA DEL ESPIRITU

Juan el Bautista contempla el llamado eterno de Dios. El Espíritu Santo, manifestado en Jesucristo, es la inauguración del Reino Universal para todos los hombres. El mismo que se da con todo amor en Jesús. Allí mismo, Juan ENTIENDE, en toda su plenitud, la VERDAD divina. En Jesucristo está toda la unidad del hombre de todos los tiempos. Y esta es la mayor verdad y la mayor UNIVERSALIDAD del amor.

LA CONSTANCIA DE JESUS

La señal inalterable en la vida de Jesús es su entrega definitiva. Entrega que tiene un solo objetivo: hacer de los hombres una unidad, esta es la gran familia, con un solo destino: el amor ETERNO. Toda la vida de Jesús será un llamado a despertar y a dejarse conducir a este REINO. La verdad vista por Juan queda confirmada. Es el Reino de la VERDAD Y DE LA JUSTICIA.

Toda la riqueza humana queda destinada a este logro. Una lucha constante y decidida por la Justicia. La misma que está impulsada por el Espíritu Santo. La fortaleza, que recibimos por el bautismo y luego con el PODER del Espíritu Santo, nos hace cada vez más capaces de VIVIR para desarrollar y PROCLAMAR la verdad, la única verdad: Que todo hombre es hijo de Dios, heredero de su Reino y motivo único de la creación humana. Esta verdad pone en peligro y en riesgo toda la civilización humana. Porque de tejas abajo, el hombre no es un instrumento de nadie, ni debe llenar un test o cuestionario para demostrar su valor y su destino. El Espíritu, Santo nos guía constantemente, para que semamos fieles a nuestra condición de ser libres, por la verdad y en la única justicia. Es bastante significativo el que numerosas leyes lleven al hombre hacia la toma más plena de su libertad. El germen divino se manifiesta, también, en su ordenamiento jurídico. De allí que defender la verdad de la ley, es defender al hombre. Abusar de la misma, es ir directamente contra Dios. Y, por paradógico que pareciera, se anuncia de una manera tácita la verdad de Dios. Los esfuerzos por acallar al Espíritu son del todo inútiles, dado que nada ni nadie podrá IMPEDIR el advenimiento del Reino de la Verdad y de la Justicia.

LA PASION DEL ESPIRITU SANTO

La Alianza de Dios puede significar claramente una verdadera Pasión por la verdad y la justicia. Somos los hombres la verdadera Pasión de Dios. Frente a la misma, todo acto que detenga este proceso va directamente al fracaso. ¿ Dónde esta el hombre que se levante frente a Dios? ¿Quién es el que puede frenar el poder del ESPIRITU? La Biblia llama INSENSATO, a aquel hombre que se ha determinado por la OSCURIDAD. Y nos repite, que el mismo está PERDIDO.

A la hora de examinar nuestra conciencia, con suma prudencia, debemos ver primero nuestro entorno, que está lleno de seres humanos. Y ésa es la mejor respuesta a nuestra conducta hostil, frente a quienes son, por lo que entendemos, el amor de Dios. Reconocer el destino divino de nuestro prójimo es la señal del NACIMIENTO hacia la experiencia constante de la verdad.

LA EDUCACION BASICA

Todo derecho humano tiene una vertiente: Dios, por lo mismo, somos el DERECHO DE DIOS. Y Juan el Bautista reconoce, como el más grande profeta, que Dios está con nosotros. Jamás nadie podrá quedar al margen de esta clara verdad. Vivimos en circunstancias mundiales de violencia encarnizada, donde a cada uno se lo INTERPRETA según un patrón económico o político, sea en el caso de un secuestro, sea en el caso de una persecución. O en el más común de los casos: todos somos sospechosos. Pero la verdad es que nuestra conducta nos desenmascara. En la medida en que hacemos de los hombres nuestras INTERPRETACIONES, llegamos a conclusiones tanto más erradas cuanto más desesperadas. Los hombres no están inclinándose por el bien o el mal. Están luchando por la estabilidad de un Reino, donde se puedan experimentar la verdad y la justicia. La Paz será obra solamente de quienes, más allá de toda gratuita interpretación, promueven a su prójimo como verdaderos hermanos. Todo ser humano debe educarse en esta legítima realidad. ... Más allá de este elemento básico, está la soberbia frente a Dios. Los airados frente a los valores humanos.

EL BAUTISMO CRISTIANO

Ante todo, es aprender a vivir la verdad de Jesús. Ser, en otras palabras, un miembro o un gajo que entable relación de profundidad con la vida misma. Su fruto no podrá ser otro que no sea el del mismo Cristo. Es tan necesario este Bautismo nadie se salva sin él. Lo que significa que al margen de la VIDA DE CRISTO, encontramos el fracaso para toda iniciativa que prescinda de esta verdad. Si todos los hombres por eso la necesidad de la evangelización pudieran conocer la verdad evangélica muchos problemas quedarían solucionados puesto que Cristo es la solución.

Los rasgos heredados

Por: Víctor Alba

Iba a titular esta nota "Los vicios heredados", pero me contuve a tiempo porque lo que yo veo como vicios, otros lo ven como virtudes y nadie puede saber quién tiene razón. En todo caso, muchos de los rasgos latinoamericanos proceden de España, como muchos de los españoles proceden de Roma, Fenicia o Grecia, como los griegos, romanos o fenicios procedían de otros pueblos. Este encadenamiento sin fin es, justamente, lo que da a la historia su fascinación.

Miguel Delibes, al describirnos "Castilla, lo castellano y los castellanos" (Planeta, Barcelona), nos da la pista para algunos de esos rasgos: el personalismo, por ejemplo, la sobriedad.

Pasando a aspectos más materiales, "Arte y arquitectura en España, 500 - 1250", de Joaquín Yarza (Cátedra, Madrid), nos permite ver algunos de los ingredientes que entraron en el arte de América, que es una mezcla de influencias, como la arquitectura española lo fue también. Acaso esa capacidad de absorber influencias, que se encuentra lo mismo en España que en Hispanoamérica es uno de los rasgos más característicos de ambos pueblos.

Y ese rasgo ayuda a explicar la evolución de las ideas, incluso en nuestros días. Las religiosas, por ejemplo, como lo vemos si comparamos la evolución de la Iglesia en América Latina y lo que se dice en "Estudios históricos sobre la Iglesia española contemporánea" (La Ciudad de Dios, El Escorial), una serie de ensayos interesantes, donde no falta el inevitable falsificador Tuñón de Lara, que siempre está donde hay agua para llevar al molino de Moscú.

Otro ejemplo: "Textos exaltados del trienio liberal" (Júcar, Madrid), reunidos por Gil Novales, presenta una prosa que no difiere mucho de la de los liberales de nuestras latitudes. Y que no carece de belleza. (ALA.)

ILE

Estancamiento de la minería y de la inversión extranjera

Por: Luis Alberto Jara

Especial de IPS

...ANTIAGO DE CHILE, (IPS). La minería chilena ...tancada porque el monto ...inversión extranjera no ...onde a las expectativas ...s entre 1974 y 1980, los ...s a los mineros ...ales son escasos y ...s, y la legislación vigen... inadecuada, señaló un ...rio de la revista es...ada "Estrategia" (13 de ...

...sde que fuera aprobado ...—75 el estatuto para el ...onista extranjero, el ... militar cifró grandes ...nzas en la inversión ... en consideración a las ... garantías otorgadas.

... el año pasado, los ...os principales sumaban ...1795 millones de dólares, ... mayoría estaban sólo en ...a de prospección.

...gobierno está consciente ... factores negativos que ... al sector, principal ...lor de divisas del país. ...al de cuatro mil 722 ...s de dólares que Chile ...al exterior en 1980, más ... por ciento correspondió ...nería y más de 50 por ... el ingreso de divisas fue ...o por el cobre.

...ersionistas nacionales y ...eros están atentos a lo ...á el nuevo ministro de ..., José Pinera, quien ha ... una "moderna y eficaz ...ón" para superar uno ...s problemas que ...ron el estancamiento y ... de claridad de con...

...ntras el estatuto del ...nista extranjero ofrecía ...s, la nueva Constitución ... asegura en exclusividad ... Estado las riquezas ..., concepto amplio que, ...os inversionistas, debe ...rado.

La prolongada debilidad del precio del cobre está contribuyendo a dificultar las inversiones de compañías extranjeras, principalmente norteamericanas. A mediados de enero, el metal se cotizaba a poco más de 84 centavos de dólar por libra. El presidente de la Sociedad Nacional de Minería, Manuel Feliú, expresó que "invertir ahora en la minería del cobre no es buen negocio".

Una reciente apreciación del Consejo Intergubernamental de Países Exportadores de Cobre (CIPEC) señaló que ningún nuevo proyecto será rentable a menos que el precio del metal sea de un dólar 30 centavos por libra.

En 1979, la minería chilena creció 2,8 por ciento mientras el Producto Geográfico Bruto (PGB) alcanzó al 8,5 por ciento en relación a 1978. El año pasado el PGB fue de aproximadamente 6,5 por ciento y la minería declinó más aun respecto de la baja cifra de 1979. La gran minería disminuyó su producción en dos por ciento.

Entre 1978 y 1980, sólo la minería del oro avanzó pasando de 600 kilos adquiridos por la Empresa Nacional de Minería (ENAMI), a casi tres mil kilos el año pasado. Los medianos y pequeños mineros del cobre, en cambio, vieron aumentar sus costos en más del 55 por ciento en los últimos 18 meses, con un precio del metal en declinación, un tipo de cambio congelado en 39 pesos por dólar desde junio de 1979 y sin acceso al crédito.

Los mineros medianos y pequeños han propuesto la creación de un Banco Minero para obtener una expansión crediticia, pero la iniciativa no ha sido considerada.

En la gran minería, los principales proyectos continúan en la etapa de prospección. Sólo la compañía norteamericana St. Joe Minerals que adquirió la mina de oro, cobre y plata "El Indio" cerca de La Serena —unos 600 kilómetros al norte de Santiago—, ha anunciado nuevas inversiones superando los 100 millones de dólares iniciales.

Allí se produjeron tres mil kilos de oro en la etapa de prospección y ahora la St. Joe anunció exportaciones de minerales a partir de junio próximo, por 150 millones de dólares. En diez años y a los precios actuales del oro, el yacimiento "El Indio" rendiría, sólo en la venta del metal precioso, unos mil 500 millones de dólares.

La Anaconda Chile Incorporated, de Estados Unidos, está explorando el yacimiento "Los Pelambres" con inversiones probables por mil 500 millones de dólares; La Exxon Minerals Corporation, también norteamericana, adquirió hace casi tres años la mina "disputada" de Las Cóndes, en la cordillera central, en 120 millones de dólares y sus planes de expansión involucrarían mil 200 millones de dólares.

El otro proyecto importante con inversiones probables por 500 millones de dólares, corresponde a intereses de Estados Unidos y Canadá (Falconbridge, Superior Oil Mc Intire Mines), que están explorando el yacimiento "Quebrada Blanca".

Chile es el principal productor de cobre del CIPEC y desde 1976 superó el millón de toneladas métricas de producción anual. Sus reservas ascienden a 111 millones de toneladas métricas de cobre fino que corresponden al 24,4 por ciento de las reservas totales mundiales.

Fondo para el desarrollo de la OPEP

Optimismo ante perspectivas de los países en desarrollo

Por: A.C.M. Sally

Especial de IPS

COLOMBO, ENE (IPS).- Ibrahim Shihata, Director General del Fondo para el Desarrollo Internacional de la organización de Países Exportadores de Petróleo (OPEP), dio la nota de optimismo, ayer en esta ciudad sobre las perspectivas de desarrollo de los países del Tercer Mundo.

En su discurso ante la décimosexta reunión anual de los gobernadores de bancos centrales del Asia Sudoriental, Shihata dijo que mediante una fuerte convicción política y la adopción de políticas apropiadas y oportunas, los países (en desarrollo) del sur, podrían sobreponerse a las dificultades que se avecinan, siempre y cuando mantengan su solidaridad.

Haciendo referencia al informe sobre el desarrollo mundial emitido por el Banco Mundial, demostró que las tasas de crecimiento de los países en desarrollo no cayeron a los bajos niveles experimentados por los países industrializados durante el periodo de 1974 a 1975.

Shihata afirmó que el sur "posee un gran potencial humano, parte del cual contribuye actualmente a la prosperidad del norte (industrializado). El sur posee un potencial considerable de crecimiento agrícola e industrial y, a diferencia del norte industrializado, es exportador neto de energía".

Refutó la acusación hecha por los países desarrollados en el sentido de que los incrementos en el precio del petróleo eran responsables de la inflación mundial.

"El incremento en los precios del petróleo constituyó con frecuencia el resultado, y no la causa, de la inflación mundial". Citando un Informe del GATT (Acuerdo General sobre Comercio y Tarifas), Shihata señaló que las principales causas de la inflación en los países industrializados eran las políticas monetarias y fiscales mientras que las importaciones de petróleo sumaban sólo un dos por ciento del Producto Nacional Bruto (PNB) conjunto de los países de la Organización de Cooperación y Desarrollo Económico (OCDE).

Sin embargo, dijo , la inflación importada desde los países desarrollados, constituye un problema de importancia para la mayor parte de los países en desarrollo desde comienzos de 1970, y la persistente inflación internacional socava seriamente en valor de los superavits en cuenta corriente de los países en desarrollo exportadores de petróleo.

"Esto presenta un serio dilema para tales países en lo que respecta a su decisión sobre si deben mantener el petróleo bajo tierra o deben continuar agotando su limitada riqueza petrolera, convirtiéndola en activos financieros cuyo valor disminuye con el tiempo", añadió Shihata.

El director del Fondo de la OPEP opina que parecen existir escasas posibilidades de un incremento sustancial del volumen de ayuda hacia los países en desarrollo por parte de los países desarrollados. "El crecimiento de los préstamos de los bancos comerciales, que es de vital importancia especialmente para los países en desarrollo de ingreso medio, podría también disminuir durante los años ochenta, como resultado de la aparición de limitaciones por el lado de la oferta en muchos bancos comerciales e instituciones privadas de préstamo, y también como consecuencia del incremento en las tasas del servicio de la deuda en algunos países y el empeoramiento de su capacidad para afrontar esta deuda".

"Los países en desarrollo deben enfrentar el reto y buscar soluciones realistas y efectivas", declaró Shihata.

El Director del Fondo de la OPEP mencionó tres objetivos para los países del sur durante la década del ochenta y los años posteriores:

1) Reformas socioeconómicas efectivas, una fuerza de trabajo disciplinada, distribución justa de los beneficios económicos y patrones de consumo acordes con sus recursos limitados,

2) Flujo masivo de recursos desde el norte y entre ellos mismos para complementar el ahorro interno, y

3) Un sistema económico y financiero internacional más equitativo que proporcione las bases para una división internacional del trabajo y relaciones de producción e intercambio más igualitarias.

Al insistir en la necesidad de una sustancial solidaridad entre los países en desarrollo, Shihata afirmó:

"Las discusiones entre los países del sur deberán reflejar un sentido de realismo que a menudo estuvo ausente en los foros en los que se debatieron las demandas del sur".

Shihata advirtió que "sería un error de parte de los países en desarrollo continuar suponiendo que algunos de ellos, esto es, los miembros de la OPEP, pueden proporcionar una panacea para todos sus problemas financieros".

Arguyó que los problemas financieros de los países en desarrollo varían de un país a otro, por lo que deben diseñarse políticas diferentes para problemas variados.

Los denominados excedentes de algunos países de la OPEP, apuntó Shihata, ahora son exitosamente reciclados tanto hacia los países desarrollados como hacia los países en desarrollo, a través de los bancos comerciales y las instituciones financieras internacionales.

Hay quienes sugirieron, afirmó Shihata, que había llegado el momento para que los países de la OPEP prestasen directamente sus fondos a otros países en desarrollo.

La autodependencia en el desarrollo, dijo Shihata, involucra "la creación por parte de los países en desarrollo de mecanismos colectivos para garantizar su deuda externa".

Para permitir una cooperación más equilibrada y mutuamente beneficiosa entre la OPEP y los países en desarrollo, hay cuatro áreas de cooperación futura que parecen ser particularmente promisorias: la inversión directa, el comercio, la migración de trabajadores y la cooperación técnica, afirmó Shihata.

Afirmó que la OPEP utiliza actualmente su relativa fuerza en pro de una reforma de las instituciones financieras internacionales para sentar los cimientos del largamente esperado Nuevo Orden Económico Internacional, de Desarrollo Agrícola (FIDA) y el Fondo Común que son nuevas instituciones financieras internacionales en las que los países en desarrollo poseen fuerte capacidad de hacerse escuchar.

Otro paso adelante ha sido la propuesta del comité de estrategia a largo plazo de la OPEP para constituir un nuevo fondo conjunto de energía y desarrollo.

Según Shihata, en salvaguarda de los intereses de los países productores de petróleo y del mundo en general, se deben establecer mecanismos prácticos para la transformación de sus activos en nuevas inversiones reales que les proporcionen ingresos en la era posterior a la del petróleo.

"En la medida en que tales inversiones sean efectuadas en otros países en desarrollo, la OPEP jugará un papel importante en la redistribución internacional del ingreso".

Cuanto antes pueda lograrse esto de manera ordenada, mejor para todos, afirmó Shihata.

Presidente hace evaluación de las necesidades de Pando

COBIJA, 17 (PRESENCIA).- El Presidente de la República, Gral. Luis García Meza, llegó a esta ciudad alrededor de las 10:30 de esta mañana, acompañado de tres ministros de estado, para cumplir varias actividades en esta ciudad.

El Primer Mandatario llegó junto a su esposa y los ministros: Gral. Armando Reyes Villa, de Defensa Nacional; Cap. Fr. Avelino Rivero de Salud Pública y Previsión Social y Cnl. Ariel Coca, de Educación y Cultura, los que fueron declarados huéspedes ilustres en el aeropuerto local, por el Cnl. Ricardo Terrazas, Alcalde Municipal.

A continuación se trasladaron hasta la avenida internacional, que fue inaugurada con el nombre de Av. de la Fuerza Aérea.

En un palco oficial, levantado en la plaza Germán Busch, el Presidente fue condecorado con la medalla al Mérito, de la prefectura, por la primera autoridad, Cnl. Iván Urgel, quien deseó que la visita sea beneficiosa.

El presidente mencionó los cambios realizados por su gobierno, indicando que estos eran fructíferos y que se canalizan recursos para el desarrollo de este departamento.

Indicando que se trata de una obra prioritaria, entregó fondos para las obras en el aeropuerto local. Igualmente, dijo que CORDEPANDO y CORDEPAZ realizan el diseño de la carretera que unirá las capitales departamentales de Cobija y La Paz.

Por otra parte, el Presidente mencionó los trabajos para reformular las regalías a la explotación de la castaña. Destacó luego la instalación de repetidoras para las transmisiones del Televisión Boliviana, para conseguir que la educación a la juventud no sea distorsionada con propaganda foránea.

El presidente destacó por otra parte una campaña masiva contra la malaria, con apoyo del gobierno.

El Primer Mandatario y los miembros de su comitiva se trasladaron a una finca próxima a esta ciudad y posteriormente, se tiene programada una reunión para el análisis de la problemática departamental.

El retorno del Gral. García Meza y su comitiva está programado, para las primeras horas de mañana domingo.

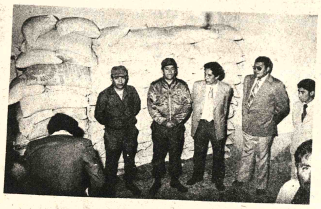

En Potosí

Aglomeraciones caracterizan las inscripciones escolares

POTOSI, 17 (PRESENCIA).- Con la formación de largas "colas" en algunos establecimientos educativos de carácter privado y fiscal, se iniciaron aquí las inscripciones escolares para el presente año lectivo.

Desde las primeras horas del jueves, padres de familia y estudiantes acudieron a los diferentes establecimientos escolares de esta ciudad, para registrar el nombre de sus hijos o de ellos mismos, tratandose de estudiantes.

RECLAMOS

No faltaron reclamos de padres de familia que indicaron que "se ha señalado que no debe haber discriminación en la inscripción de estudiantes y, sin embargo, a alumnos que no estudiaron el año pasado en un determinado colegio, no son registrados, causando perjuicios".

Asimismo, debido a que no fueron dados instructivos sobre la zonificación de establecimientos educativos, en algunos colegios, las "colas" eran interminables mientras en otros apenas si habían unos cuantos padres de familia.

Ciudadanos de las zonas periféricas también se hallaban confundidos respecto a la inscripción de sus hijos, puesto que no se habían percatado de que la matrícula costaba Bs. 50.

Por su parte, el director distrital de educación Phoro, José Zárate Victoria, exteriorizó su preocupación porque en algunas escuelas no se cumplieron los instructivos emitidos por su autoridad, en cuanto a desechar las preferencias en la inscripción de alumnos.

ROL

Con la finalidad de disipar las "colas" algunos locales escolares elaboraron roles para la inscripción de alumnos, o sea que, destinaron dos días para cada grado.

Mayor afluencia de padres de familia se notó en los colegios ubicados en el centro de la ciudad, en los que, pese a la lluvia, permanecían las "colas" tanto en la mañana como en la tarde.

Seminario de alta gerencia para ejecutivos de desarrollo

COCHABAMBA, 17 (PRESENCIA).- - Se realizará un seminario nacional sobre gerencia para ejecutivos, del 19 al 23 del presente mes en esta capital, con la asistencia de los presidentes y gerentes de las corporaciones regionales de desarrollo de todo el país y ejecutivos del Ministerio de Planeamiento y Coordinación, según informó el presidente de la Corporación local, Tcnl. Augusto Sánchez Valle.

Se dijo que el seminario será presentado por Practical Concept Incirporated, en cooperación del Ministerio de Planeamiento y Coordinación y la Corporación de Desarrollo de Cochabamba, y estará dirigido a profesionales, gerentes y personas responsables del desarrollo departamental.

FINALIDADES

Se expresó que el objetivo de ese evento es contribuir a los participantes a dominar las tecnologías modernas de administración y permitirles alcanzar mejores resultados y ayudar a otros a lograrlo.

Se indicó que los conceptos y metodología, que serán presentados durante el seminario, forman parte de un sistema denominado "Asistencia de manejo de planes, programas y proyectos", que incluye el uso del "marco lógico", para diseño y evaluación, redes de desempeño y otros mecanismos de ejecución, gerencia por excepción, etc.

DECOMISO DE ARROZ.- Un operativo conjunto de personal de la Alcaldía, Guardia de Seguridad y de la DIC de Sucre, dio lugar al decomiso de 500 quintales de arroz, en uno de los almacenes de esa plaza que, según las autoridades, lo ocultaba con miras a realizar especulación. Una parte del producto decomisado es visto en la fotografía.

Sacerdote alemán deja Bolivia al haber concluido su misión

SUCRE, 17 (PRESENCIA) - Luego de haber cumplido una fructífera labor social en la provincia chuquisaqueña Hernando Siles, retornó a su tierra natal el padre Reinhold Rath, conocido en este distrito como el padre Reinaldo.

La anterior semana partió para seguir a Estados Unidos de Norteamérica y finalmente a Alemania el padre Reinaldo, quien se estaba desempeñando como párroco de Cristo Rey, en el Barrio Petrolero.

El padre Reinaldo vino a Bolivia en marzo de 1969, habiendo sido destinado como Vicario a Monteagudo, desde donde irradió su actividad también a otros puntos de la provincia, habiendo sido, paralelamente, párroco de Rosario del Ingre.

Un trabajo de diez años en Chuquisaca permitió al padre Reinaldo desarrollar una labor social encomiable, sobre todo trabajando junto a los campesinos. Dijo que tenía a su cargo el internado Juan XXIII, donde atendía a más de 50 jóvenes campesinos; trabajó en el Instituto Dermatológico de Candúa, cumpliendo una tarea encomiable, juntamente con religiosas que atienden a los enfermos y que pertenecen a las madres del Instituto Mariano y, además, entrenando a jóvenes del campo en el servicio de auxiliares. Fue representante del cardenal Maurer en las obras de desarrollo social.

Su mejor recuerdo constituye Rosario del Ingre, donde dijo haber trabajado con la gente sencilla y haber recibido no solo su colaboración sino también el afecto que no se ve en otras partes.

"Como sacerdote, he encontrado un campo propicio y he podido trabajar con satisfacción y he podido ver que mi trabajo siempre ha sido útil, pero lo más interesante es que no he arado en el desierto, ya que mis palabras y mi esfuerzo han recibido una positiva respuesta. Creo que mis palabras han tenido eco y que esa ha sido la mejor base para trabajar".

El padre Reinaldo demostró muchísimo afecto por los campesinos, con quienes trabajó y aun aprendió el idioma, ya que al llegar a Bolivia no conocía casi nada de español.

Ponderó los valores humanos que existen en Bolivia y dijo haber visto, en los años que ha estado, un adelanto en el país, pero que éste ha sufrido muchos problemas; lo que más le impresionó fue el trabajo de sus gentes, su hospitalidad y el afecto sincero que tienen. "Yo he venido pensando dar mucho, no materialsino espiritualmente —dijo— pero para mi mismo también puedo decir que he recibido más de lo que podía dar, de la gente de los centros poblados como de los campesinos, y de la gente de Sucre, donde he encontrado verdaderos y buenos amigos".

El padre Reinhold Rath —padre Reinaldo— retornó a Alemania con lágrimas en los ojos, reiterando su gratitud para todos los que trabajaron junto a él y prometiendo volver para un reencuentro con sus hermanos en Cristo.

NEGOCIACION.- El alcalde de V da[y el director ejecutivo de SENDU s negociaban la deuda que tiene dicha referido organismo de fomento, con minaciones oficiales al respecto.

La empresa privada de Santa apoya plan económico de go

SANTA CRUZ, 17 (PRESENCIA).- - La Cámara de Industria y Comercio y el sector agropecuario de Santa Cruz exteriorizaron su pleno acuerdo con las recientes medidas económicas adoptadas por el gobierno como expresión de la libertad empresarial, basada en "el libre juego de la oferta y la demanda".

Esos criterios fueron expresados por los principales dirigentes de los sectores referidos, ante el comandante de la Fuerza Aérea, y ministro de Aeronáutica y miembro de la Junta de Comandantes, Gral. Waldo Bernal, con la sugerencia de que es necesario que rija una nueva Ley Orgánica de Aduanas y la ampliación de la lista de artículos que deben tener desgravámenes arancelarios.

El presidente de la Cámara de Industria y Comercio, Pedro Bleyer, principal portavoz de las inquietudes de los empresarios privados de Santa Cruz, manifestó en la reunión mencionada, que "los correctivos económicos gubernamentales eran necesarios e inaplazables y que es conveniente el reajuste de aranceles para las importaciones".

No obstante, lo anterior, Bleyer sugirió que sea ampliada la lista de los artículos o manufacturas que no deben ser gravados con aranceles, en el entendido de que no se ha hecho una lista cabal de los mismos y que las necesidades que de ellos se tiene no debe considerárlos como "suntuarios", sino "necesrios al desarrollo cultural de los pueblos y a las diversas condiciones climáticas del país".

Seguidam sugerencia Industria y C trito, en se necesario de bore y pong nueva Ley Aduanas.

El nombr hincapié en lista de art que han sido impuestos, n adecuada co existencia de fabrican local ese hecho, se situación.

Otro pun Bleyer fue e alzas que se t de transport aéreo, que l vadas.

BANCO DE CREDITO ORURO S.A.

JUNTA EXTRAORDINARIA DE ACCIONISTAS

Se cita a los señores accionistas del Banco de Crédito Oruro S.A. a la Junta Extraordinaria de Accionistas que se llevará a cabo en la ciudad de Oruro, en las oficinas del Banco, el próximo día viernes 13 de Febrero a horas 16.30.

El Orden del Día será el siguiente:

1) Informe sobre la situación del Banco.
2) Perspectivas para la gestión de 1981.

Los señores accionistas deberan recabar credenciales en Secretaría (Oficina Oruro del Banco) hasta el día anterior a la realización de la Junta, si lo hicieran personalmente, y hasta el 9 de Febrero, inclusive, si lo hicieran mediante apoderado. Se observará estrictamente lo dispuesto por los Artículos 293 y 294 del Código de Comercio.

La Paz, Enero de 1981.

EL DIRECTORIO

MINISTERIO de DEFENSA NACIONAL

LAS FF.AA. SON FACTOR DE:

INTEGRACION

SEGURIDAD

DESARROLLO

LA MODERNIZACION Y POTENCIAMIENTO DE LAS FF.AA., HARAN LA GRANDEZA DE BOLIVIA

CAJA PETROLERA DE SEGURO SOCIAL

Manifiesta públicamente, su complacencia por las disposiciones dictadas en materia de Seguridad Social, por el Suprem Gobierno de la Nación, que interpretando las aspiraciones de justicia social de los trabajadores del país, permitirán a la instituciones gestoras del seguro social superar su actual crisis económica y mejorar las prestaciones en favor de sus asegurados.

simismo, agradece al Excelentísimo Señor Presidente del Gobierno de Reconstrucción Nacional, Gral. de Div. Luis García za Tejada, Miembros de la Junta de Comandantes, Ministro de Previsión Social y Salud Pública y Gabinete en pleno, la promulgación del Decreto Supremo Nº. 17932.

La Paz, 16 de enero de 1981.

Ministro argentino asegura que no habrá devaluación masiva en su país

BUENOS AIRES, 17 (AP).- Ministro de Economía, José Martínez de Hoz, restó importancia al hecho que la Argentina tenga una balanza de pagos negativa, porque ello "no ocurre en el mundo" y reconoció que la deuda externa supera los 25 millones de dólares.

Martínez de Hoz habló anoche con periodistas para explicar la filosofía con la cual fue preparado el presupuesto de este año. Las cifras finales del presupuesto aún no fueron divulgadas, pero indicó que habrá reducción en distintas áreas como obras públicas.

El ministro sostuvo que no habrá ninguna devaluación masiva de la moneda como lo han reclamado distintos sectores, y defendió su política de apertura económica censurada por la mayoría, que la considera atentatoria para la industria local.

Martínez de Hoz, que dejará el cargo en marzo cuando asuma el nuevo presidente general Roberto E. Viola en lugar del actual general Jorge R. Videla, dijo que las importaciones en 1980 llegaron a los 10.000 millones de dólares. Aceptó que podrían aumentar también en el presente año. El saldo negativo del intercambio comercial ha sido estimado en unos 2.500 millones de dólares.

El ministro dijo empero que una balanza de pagos negativa "no es el fin del mundo. Hay muchos países que la tienen por largos períodos y la compensan con la entrada de capitales financieros, pagando así su crecimiento".

También admitió que el crecimiento en 1980 fue de cero, pero dijo que ello era necesario para enfrentar la "prioridad número uno" que es la inflación. El ejercicio anterior cerró con el 87,6 por ciento de inflación por primera vez en muchos años. En 1976, cuando los militares tomaron el poder, se alcanzó el récord mundial del 348 por ciento.

Pero la reducción de la inflación, según se ha indicado, se produjo en base a una profunda recesión que afecta a la mayoría de los sectores que censuran la política en práctica.

Dijo desconocer cuál era el nivel exacto de la deuda externa, pero declaró que "está un poco por encima de los 20.000 millones de dólares".

Agentes norteamericanos frustraron invasión a Cuba

MIAMI, FLORIDA, 17 (AP).- Agentes del gobierno norteamericano han frustrado planes de realizar una invasión de Cuba, y han detenido a siete militantes anticastristas a bordo de una embarcación que era un verdadero arsenal flotante.

Pero integrantes del grupo militante Alpha 66 dijeron que "no hay manera" de poner punto final a sus actividades conspirativas contra el gobierno del Presidente Fidel Castro.

"Este ha sido apenas un revés temporal", dijo Andrés Nazario Sargen, secretario general del Alpha 66. "No hay manera que detenga nuestro plan. Esto hasta podría servir de estímulo para luchar con más ahínco".

Los agentes abordaron en la madrugada de ayer a una embarcación anclada cerca del puente de siete millas en los Cayos de La Florida, y arrestaron a seis refugiados cubanos y dijeron a este país vía la llamada "flotilla de la libertad" el año pasado, y a un cubano llegado en un éxodo anterior.

Los detenidos tenían planeado crear "incidentes" en la isla, "desestabilizando el gobierno", según el agente William Nettles del Buró Federal de Investigaciones, (FBI).

El primer intento de invasión o incursión contra Cuba que registra en 10 años. A bordo de la nave de 8.40 metros de eslora se hallaron 24 artefactos explosivos, incluso bombas de fabricación casera y granadas de mano, armas cortas y ametralladoras automáticas, docenas de distintivos adhesivos de Alpha 66 y tarjetas con la leyenda: "Unase a Alpha 66. Antes somos que esclavos".

"Estaban camino de una de las bases desde las cuales lanzarían sus actividades anti-castristas", dijo Nazario Sargen.

Los siete detenidos fueron alojados en la cárcel del Estado Monroe, en la Isla de Cayo Hueso, acusados de conspiración y de violaciones de las leyes federales sobre posesión de armas.

Trabajadores de la educación superior anuncian un paro general en Venezuela

CARACAS, 17 (EFE).- La educación superior venezolana está a un paso de paralizar totalmente sus actividades a raíz del conflicto laboral que vive la universidad caraqueña "Simón Bolívar".

La Federación Nacional de Trabajadores de la Educación Superior (FENATE) decretó a partir de hoy sábado la hora cero en todos los institutos universitarios y universidades del país para ir a un paro general en cualquier momento.

La universidad "Simón Bolívar", centro del conflicto, es considerada actualmente como una de las más respetables casas de estudio de esta nación.

Los problemas estudiantiles vividos en otras universidades parecían ausentes en este centro de enseñanza superior que en los últimos días se ha convertido en foco de atención de todos los venezolanos.

Los trabajadores de esta universidad piden un nuevo contrato colectivo que les mejore sustancialmente su nivel de sueldos y salarios.

Mientras las cosas están en punto crítico en este centro de estudios en otros planteles educacionales a nivel superior la situación también se presenta complicada.

En la Universidad Central de Venezuela (UCV) la facultad de ingeniería permanece cerrada tras la expulsión de una veintena de estudiantes.

El consejo universitario de esa casa de estudios y el decano mantienen posiciones diferentes en torno a la aplicación del reglamento disciplinario.

Continúa el terrorismo en Perú pese a las medidas de seguridad

LIMA, 17 (ENFE).- Pese a las batidas y detenciones, el terrorismo, fenómeno desatado en Perú hace seis meses en forma pertinaz y sistemática, continúa siendo un quebradero de cabeza para el gobierno actual.

En efecto, desde que el Presidente Fernando Belaúnde asumió el mando del país, en junio último, el terrorismo se desató en Perú, de una forma desconocida aquí hasta entonces.

Y pese a la intervención del cuerpo policial especial antisubversivo, denominado "Sinchis" los actos terroristas continúan, aunque con menos intensidad que en meses pasados de 1980.

Ayer, la policía logró evitar un atentado dinamitero en la central hidroeléctrica que abastece a Lima de energía eléctrica.

La carga de dinamita fue colocada en la mayor torre de transmisión de energía, en total eran 18 cartuchos con un mecanismo de relojería que originaría la explosión.

En Huaráz, capital del departamento de Ancash, al norte de Lima, se produjo otro atentado dinamitero, que voló la puerta metálica de la empresa local del arroz, rompiéndose los vidrios de esa entidad y de las casas cercanas.

Se trata del noveno atentado terrorista que se registra en Huaráz, desde julio último. También allí una juez y el director del diario de esa localidad, han recibido amenazas de muerte: el juez si no ponen en libertad a detenidos por terrorismo y el periodista si no se publica un comunicado ultraizquierdista.

LUCHA CONTRA EL CANCER

Colombia: Ex presos denuncian violación a derechos humanos

BOGOTA, 17 (EFE).- Cuatro ex-presos políticos colombianos, puestos en libertad el pasado martes, afirmaron a "EFE" que "en las cárceles de Colombia durante los interrogatorios son violados sistemáticamente los derechos humanos de los detenidos".

La doctora Olga López Jaramillo de Roldán, Alfonso Castro y las hermanas Martha Cecilia y Martha Cecilia Torres ambas psicólogas, junto a otras 21 personas abandonaron la carcel bogotana de la "Picota" en la que permanecieron durante dos años y quince días acusados de ser presuntos miembros de la organización guerrillera "19 de Abril" (M-19).

Los miembros del consejo verbal de guerra, presidido por el coronel Rafael Martín Prieto, no encontraron pruebas a los detenidos, por lo que se les puso en libertad provisional.

Mientras tanto el proceso, considerado aquí como el más grande del siglo e iniciado el 21 de noviembre de 1979, continúa contra 166 reos presentes y 53 ausentes, todos ellos conceptuados como miembros del "M-19". Según las previsiones, este consejo de guerra durará todavía un año más.

Los cuatro ex presos coincidieron en afirmar que los centros penitenciarios de Colombia son actualmente "escuelas del crimen y centros de castigos, en lugar de centros de rehabilitación".

"En la "Picota", carcel en la que conviven presos políticos y delincuentes comunes de ambos sexos, se produce por término medio un homicidio cada semana", comentaron los liberados.

El médico pediatra, no identificado, fue llevado hasta la embajada, ocupada desde el mediodía, del miércoles, por los funcionarios suecos. Según se informó, el profesional sometió a un minucioso examen a los 16 niños del grupo, y dictaminó que tres de ellos presentan un avanzado estado de desnutrición en la carcel "Modelo" de Bogotá, manifestó "que en na celda de 1,90 metros por 1,20 vivían ocho personas y en todo el centro estaban recluidos 4.500 presos cuando la capacidad real es de 1.300".

La médica Olga López dijo: "Soy testigo en mi propia persona, y de verlo en otras, de colgamientos, vendajes, privación de alimentos, golpes, falta del derecho a la defensa y otras torturas durante los días posteriores a mi detención, cuando estuve incomunicada en caballeriza".

Según las acusaciones, Olga López fue detenida por haber asistido médicamente a miembros del "M-19".

Marta Cecilia Torres fue detenida al parecer por ser esposa de un militante del mencionado grupo subversivo. "La ola de detenciones de primeros de año produjeron de forma indiscriminada tenis solamente en cuenta vínculos amistad o de familia o algunos miembros del "M-19" jo.

La doctora López Jaramillo denunció que el gobierno colombiano no respeta "normas internacionales de ética y deontología médica tratar el secreto profesional.

Añadió que su liberación debe en gran parte a la presión internacional, en especial "comité internacional contra represión". Continuó que se seguirá esta misma actitud nivel internacional para también la libertad del doctor Carlos Emilio Mora y del resto de los presos políticos.

Ocupantes de embajada sueca en Chile persisten en su objetivo

SANTIAGO DE CHILE, 17 (AP).- Funcionarios de la ocupada embajada sueca accedieron a entregar alimentos a 16 menores de los 30 ocupantes de la sede, luego que un médico diagnosticó que tres niños padecen de desnutrición y que los pobladores anunciaron que deberían iniciar desde hoy un forzado ayuno por habérseles terminado las provisiones.

El encargado de negocios de la misión sueca, Jan Bure Burnam, confirmó que se les entregará alimentos a los ocupantes, que se encuentran en los patios y jardines de la sede.

El médico pediatra, no identificado, fue llevado hasta la embajada, ocupada desde el mediodía, del miércoles, por los funcionarios suecos. Según se informó, el profesional sometió a un minucioso examen a los 16 niños del grupo, y dictaminó que tres de ellos presentan un avanzado estado de desnutrición y requieren alimentación especial.

Un vocero de los pobladores comunicó ayer que deberían iniciar un ayuno obligado por carencia de alimentos. Sin embargo, insistió en que persista la ocupación, ya que para forzar al gobierno militar a solucionarles su problema de falta de viviendas.

Entretanto, el gobierno chileno ha entrado ayer que no entrará en negociaciones con los ocupantes de la sede sueca y tampoco con otro grupo que ocupó una iglesia católica, luego de ser desalojado de un campo deportivo.

"El gobierno no entra en contratos ante situaciones de hecho y presiones de este tipo", dijo alguna autoridad de gobierno. "No someterse a negociaciones bajo estas condiciones", dijo el Ministro Secretario General de Gobierno Interino, Jaime Novoa.

QUIEN AHORRA GANA DOS VECES

Gana, ya que con su dinero depositado en el BANCO BOLIVIANO AMERICANO, obtendrá excelentes beneficios.

Gana, pues el dinero depositado por los ahorristas se destina al financiamiento de grandes proyectos que benefician a todos los bolivianos.

Para que gane 2 veces le brindamos estas 2 alternativas de ahorro:

DEPOSITOS A PLAZO FIJO EN MONEDA NACIONAL **18%** ANUAL

CAJA DE AHORROS Capitalizable semestralmente **17%** ANUAL

QUIEN NO AHORRA PIERDE DOS VECES

Pierde, ya que con un mínimo esfuerzo, con su dinero depositado en el BANCO BOLIVIANO AMERICANO, podría obtener beneficio.

Pierde, pues la obras fundamentales que Bolivia necesita para su desarrollo no se podrán ejecutar porque se financian con el dinero de los ahorristas.

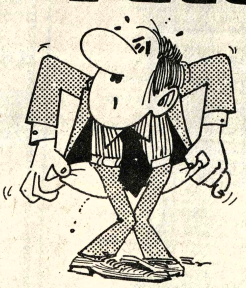

NUESTRO EQUIPO DE EXPERTOS ASESORES PODRA INDICARLE CUAL ES LA OPCION QUE MAS LE CONVIENE A SU DINERO.

B.B.A.

BANCO BOLIVIANO AMERICANO

el banco de alcance mundial

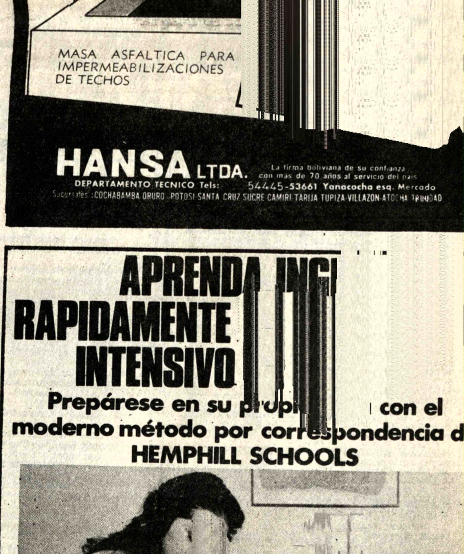

APRENDA INGLES RAPIDAMENTE INTENSIVO

Prepárese en su propia ciudad con el moderno método por correspondencia de HEMPHILL SCHOOLS

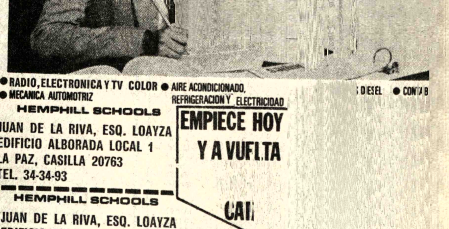

● RADIO, ELECTRONICA Y TV COLOR ● AIRE ACONDICIONADO, REFRIGERACION Y ELECTRICIDAD ● MECANICA AUTOMOTRIZ ● DIESEL ● CONTAB

HEMPHILL SCHOOLS
JUAN DE LA RIVA, ESQ. LOAYZA
EDIFICIO ALBORADA LOCAL 1
LA PAZ, CASILLA 20763
TEL. 34-34-93

EMPIECE HOY Y A VUELTA CAL

HEMPHILL SCHOOLS
JUAN DE LA RIVA, ESQ. LOAYZA
EDIFICIO ALBORADA LOCAL 1
LA PAZ, CASILLA 20763

171-2B

Deseo recibir información sobre la especialidad que marco con una "X"

SI USTED RESIDE EN U.S.A. ESCRIBA A HEMPHILL SCHOOLS 1743 SOUTH VERMONT AVE. LOS ANGELES CALIFORNIA 90006 U.S.

MARQUE SOLO UN CURSO
○ CURSO MAESTRO DE RADIO, TV COLOR Y ELECTRONICA
○ AIRE ACONDICIONADO REFRIGERACION-ELECTRICIDAD
○ MECANICA AUTOMOTRIZ
○ MOTORES DIESEL
○ CONTABILIDAD
○ INGLES

NOMBRE _____ EDAD _____
DIRECCION _____
CIUDAD _____ EDO _____

Juan Pablo II llegará al Japón el 23 de febrero

TOKIO, 16 (AP).- La Iglesia Católica Japonesa anunció hoy que el Papa Juan Pablo II, primer Pontífice que visita Japón , arribará esta capital el 23 de febrero, tras visitar las islas Filipinas y Guam.

Durante tres dias en Tokio, el Papa tendrá audiencias con el Emperador Hirohito y con el Primer Ministro Zwenko Suzuki, según un itinerario provisorio dado a conocer por la Iglesia.

El Papa seguirá luego a Hiroshima y Nagasaki, las dos ciudades japonesas sobre las que cayeron las dos primeras bombas atómicas en 1945.- El Pontífice también visitará la laocalidad de Agasaki, donde hay un monumento a la memoria de 26 santos crucificados en 1597 por haber violado un decreto imperial que prohibia profesar el cristianismo.

Principios acerca de la...

(Viene de la página 3)

cumplido la Universidad en su medio social, toda vez que se trataba de asuntos o casos de interés a la buena marcha del país; no obstante, esto quedó tan sólo en el papel, debido a que en la práctica no se cumplió ese postulado.

El CEUB, por su parte, restituye la autonomía dando todo el margen necesario para que la Universidad pueda participar en el acontecer nacional, mediante sobre todo la Extensión de temas que debían ser objeto de análisis, debate, crítica y, en consecuencia de conocimiento público. Este trabajo, constituye indudablemente uno de los hechos más sobresalientes y trascendentales en los años que la Universidad recupera y hace uso del pleno derecho que la Constitución Política del Estado le reconoce con todo acierto: la Autonomía.

Ambas estructuras, trabajaron de acuerdo a principios rectores del régimen gubernamental en función, por lo que recibieron y reciben juicios favorables, así como tambien desfavorables, pero lo que es claramente evidente y en ningún momento se puede desconocer, es que existe una notable diferencia en el tratamiento que se dio al gran principio de la autonomia universitaria.

Mientras el CNES y, consiguientemente, el gobierno de entonces cercena la autonomia en las universidades, el CEUB se coloca en la posición de poner nuevamente en vigencia la necesitada vida autónoma, respaldada y en la práctica devuelta a nivel del poder ejecutivo por el gobierno instaurado en noviembre de 1978, con lo que tambien la democratización en nuestra sociedad es una realidad.

Esta tarea fue una de las más importantes y caras, que enfrentaron los dos organismos con los resultados ya conocidos, sin dejar de lado otras tareas cumplidas en los periodos de su existencia muchas de las cuales serán de utilidad a la nueva concepción que quiera darse a la Universidad, al igual que a los cambios a introducirse una vez que se reinicie su funcionamiento.

Por nuestra parte, pensamos que la autonomia universitaria es una necesidad de la que no se puede prescindir por ningun motivo, debido al esfuerzo que ha costado lograrlo y, más aun, conservarlo a lo largo de difíciles y duros años de lucha. Hay que tener presente que, como derecho inalienable de la Institución superior de estudio, garantiza su proba capacidad de formación en las líneas del libre pensamiento, de la investigación científica a la luz de las más importantes y modernas corrientes del pensamiento y la tecnología contemporánea; asimismo la extensión de la información, el conocimiento, el arte, la cultura, y en realidad todo lo que es ciencia, principalmente, para aquellos sectores sociales más necesitados de nuestra sociedad.

Desde este punto de vista, la Comisión en actual ejercicio conviene que actúe decisivamente en el sentido de preservar y, posteriormente, mantenner por sobre todo la constitucional autonomía universitaria. Así, todos quienes forman parte de la Universidad encontrarán las condiciones suficientes y permisibles al cumplimiento adecuado de los papeles encomendados; lo contrario significará desenvolverse en un medio ambiente de tensión, difícultoso a los propósitos, deseos y aspiraciones de la comunidad universitaria.

Ante la situación actual, para los que tienen capacidad económica se presenta la posibilidad de salir al exterior, en cambio los que no pueden, tienen obligadamente que permanecer en nuestro medio sin poder hacer nada, ya que tampoco existen centros de trabajo, resultando de este modo los mas damnificados, el universitariado mayoritario carente de medios para costear sus estudios en otros países.

Queda la esperanza de que las reformas a proponerse para su aplicación, sean para el bien de nuestra querida Universidad, y que realmente sirvan a la continuación de la celebridad, prestigio y respeto logrado como la Institución de mayor esperiencia en la formación académica superior.

agenda

PRESENCIA Av. Mariscal Santa Cruz, Edificio Esperanza 2º piso, teléfonos: 372340 - 372341 - 372342 - 352308 - 352172 - 352178.
HOSPITAL DE CLINICAS. Maternidad, Tel. 376472.

ROL DE TURNO
DE ESTABLECIMIENTOS FARMACEUTICOS
DEL 17 AL 24 DE ENERO

BRISTOL Calle Yanacocha esquina Ingavi, Tel. 353569. **LOS ANGELES** Calle Federico Suazo esquina Bueno Tel. 350647. **EL SOL** Av. Saavedra Nº. 1774 Tel. 351201 **LITH** Calle Ocobaya Nº. 231 (Villa Fátima) **ASPIAZU** Calle Aspiazu Nº. 383 Tel. 370520 **BUENOS AIRES** Av. Buenos Aires final Nº. 1506 **SANTA CATALINA** Calle Boquerón Nº. 1358 Tel. 368200 **SAN MARCOS** Av Baptista Nº. 1214 **LA MILAGROSA** Av. de las Muñecas Tel. 353540 **VERACRUZ** Av. Antofagasta El Alto Tel. 811688 **ARKANZAS** Av. Hernando Siles Nº. 5896 calle 13 Tel. 783619.

EN EL INTERIOR

COCHABAMBA:
ASUNCION, Calama esquina Lanza Nº. 3370, Tel. 25888. ANDINA, Esteban Arce Nº. 6653, Tel. 22002; SANTA LUCIA, Colombia Nº. 4179, Tel. 26524.
POTOSI:
SANTIAGO, Chayanta Nº. 543, Tel. 2895. LA BOLIVIANA,
SUCRE:
SAN SILVESTRE: Arenales Nº. 214, Tel. 1887.
TRINIDAD:
SUDAMERICANA, Centro de la ciudad.
SANTA CRUZ:
NACIONAL, Dra. María Nauriel, Isabel la Católica S. de Figueroa. Tel. 25782. UNIVERSAL, Dra. Gloria Parada, Bolivar-Murillo. Tel. 23519 CORAZON DE JESUS, Dr. Alberto Paz, Calle 21 de Mayo Nº. 343, Tel. 24079. IBERIA, Dra. Miriam Fernández Republiqueta Nº. 51. Tel. 26497.

FLOTAS

TERMINAL TERRESTRE "CIUDAD DE LA PAZ", Tels. 367274 - 367275 - 367276.
ABAROA, Tel. 327096.
ANDINO, Tel. 320471.
ATLAS, Tel. 328621.
BUSTILLO, Tel. 236894.
BOLIVIA, Tel. 355854.
CONTINENTAL, Tel. 329061.
COPACABANA, Tels. 327211 y 340461.
CISNE, Tel. 361321.
EL DORADO, Tel. 340375.
SAN LORENZO, Tel. 328911.
KIRKINCHO, Tel. 354612.
KOHLAZO, Tel. 323810.
LA VELOZ DEL SUD, Tel. 323146.
TRANSPORTES LA PAZ, Tel. 340475.
URUS, Tel. 350793.

AUTOLINEAS INGAVI, Tel. 328981.
CINTA DE PLATA, Avda. Manco Kapac.
EL CHAPACO Chuquisaca esq. Tupiza Nº. 342 Tel. 340258.
MANCO KAPAC, Tumusla Nº. 106, Tel. 350033.
ORIENTE, Tel. 327551.
TRANSRIVEROS, Avda. Montes Nº. 660, Tel. 340475.
TRANSPORTE PESADO A LARGA DISTANCIA, Independencia esq. Oquendo Nº. 199. Tel. 325082.
YUNGUEÑA, Avda. de las Américas Nº. 344 (Villa Fátima). Tel. 312344.

TELEFONOS DE URGENCIA:

Tránsito	371221, 371224 y 371220
Asistencia Pública	118 322111
Maternidad	314112
Neurocirugia	320728
Pensionado	322823
Bolivian Power Co. Ltda. Reclamos	354357
Bomberos	326144
Hospital de Clinicas Cent.	376472
Atención de Parto Domiciliario	360700
Radio Patrulla	110
AASANA (Aeropuerto-Informaciones)	
linea Piloto	810122
SAMAPA	311222
Dirección Nal. de Investigación	356124 y 125128
Estación Central	353510 - 352510
BUSCAMOVIL - Central Maestro	810136
H. MUNICIPALIDAD DE LA PAZ	
Teléfonos del Retén	371235
Municipal de Emergencia	371236
	375266

TASA: RECLAMOS 113 - INFORMACIONES 104 - SEÑORITA HORA 117 y LARGA DISTANCIA EXTERIOR 55907-09, INTERIOR 20402-03.

EMPRESAS AEREAS

LLOYD AEREO BOLIVIANO, 351155 - 351157 - 371276 - 353606
LUFTHANSA, OFICINAS CIUDAD, Central 371270-71-72-73-74. Oficinas Aeropuerto 811921-22. Oficinas carga aeropuerto 811923.
AEROLINEAS ARGENTINAS, Tel. 350792.
AVIANCA, Tel. 357599 - 350608.
AIR FRANCE, Tel. 351740 -.
BRANIFF Oficinas ciudad 372011 (Central telefónica) 372008-09-12 (Oficinas Operaciones Aeropuerto 810115-15 Oficinas Carga aeropuerto 810215.

Avión argelino...

(Viene de la página 1)

eventual solución del estancamiento'', agregó PARS.

Pese a que Nabavi estableció claramente que aún restan intercambios de mensajes y detalles sobre los que se están trabajando, el tono general de su pronunciamiento sugirió que espera se alcance una solución.

El Ministro dijo que Irán recibió el viernes de noche y en la mañana del sábado una propuesta estadounidense para transferir fondos iranies a un tercer país.

No se aclaró inmediatamente si esto significaba que los Estados Unidos, habían enviado mensajes diferentes o si Irán recibió un mismo mensaje en dos oportunidades.

Pero su referencia a "un tercer país" sin mencionar especificamente a Argelia podría ratificar informes de que bancos británicos u de otro país podrían estar envueltos en la transferencia de los fondos anteriormente congelados de Irán a cambio de la liberación de los rehenes.

Horas antes del pronunciamiento de Nabavi, Irán había anunciado que solicitó a Argelia que efectúe los preparativos para el traslado de los 52 cautivos estadounidenses, pero dijo que aún no estaba listo para liberarlos.

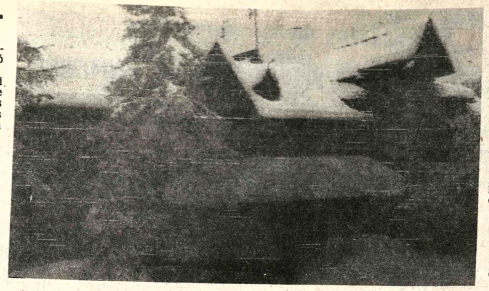

EMBARGO.- Moritz, Suiza (AP).- Residencia del ex Sha del Irán mohammad Reza Pahlavi, sobre la cual las autoridades suizas han expedido una orden de embargo (Radiofoto AP).

Presidente Ferdinand Marcos puso final a ocho años de ley marcial

MANILA, 17 (AP). El Presidente Fernidand E. Marcos, firmó hoy una proclamación que formalmente pone fin al estado de ley marcial, que duró más de ocho años, pero le permite retener la mayor parte de sus poderes hasta 1984, en que se proyecta efectuar elecciones.

Los grupos de oposición anunciaron planes de protesta y la publicación de artículos en los diarios contra el presidente, a quien acusaron de gobernar autoritariamente desde que fue electo por primera vez en 1965 e impuso la ley marcial en 1972.

El Presidente de 63 años firmó el documento en el palacio Malacanang, en una ceremonia a la que asistieron su esposa Imelda y varios centenares de diplomáticos extranjeros y fue transmitida por televisión a la nación.

Dijo: "Los filipinos se han recuperado.

"Ruego ahora, como hace ocho años, porque esté haciendo lo correcto para nuestro pueblo porque el fin de la ley marcial no significa el fin de todas las reformas necesarias. La disciplina marcial ha restaurado el orgullo y la confianza de nuestra raza".

Marcos retiene aún la facultad de imponer leyes por decreto pero prometió a la asamblea nacional interina, controlada por su partido, que sólo utilizaría esa facultad en casos de emergencia. Todos los decretos que promulgó durante los ocho años de vigencia de la ley marcial mantienen su validez a menos que los derogue.

Marcos dijo que durante la vigencia de la ley marcial fueron destituídos o sancionados 14.800 empleados gubernamentales, desmantelados 200 milicias, desbaratadas 250 organizaciones criminales y confiscados 650.000 cañones, tanques y otras armas.

Declaró haber logrado el éxito que buscó al imponer la ley marcial en la lucha contra los comunistas y los rebeldes musulmanes y en haber detenido a "todos los que participaron en terrorismo, atentados dinamiteros, secuestros, incendios intencionales, chantaje, así como complots y conspiraciones para asesinar a destacadas personalidades militares y gubernamentales".

Unas 700 personas perdieron...

(Viene de la página 1)

de víctimas que se registraron en casi ocho días de lucha, se asegura que murieron unas 700 personas, incluidos unos 50 soldados y oficiales del Ejército.

Entretanto, observadores consideran que si bien las hostilidades no desembocaron en una insurrección general, tampoco puede ser considerada como el final de la lucha izquierdista por apoderarse del gobierno y del Poder.

Entretanto, el gobierno formuló hoy llamamientos para que los rebeldes se armas depongan su actitud y se integren a lo que llama la "revolución pacífica".

Fuentes militares dijeron hoy que las operaciones de contrainsurgencia continúan por lo menos tres lugares del país, y aseguraron tener informes sobre un nuevo desembarco de fuerzas guerrilleras en el país.

Una fuente que pidió tener informes sobre un nuevo desembarco de fuerzas guerrilleras en el país.

Una fuente que pidió no ser identificada, dijo a The Associated Press que el gobierno tiene información sobre una presunta nueva invasión en la zona central del país, donde efectivos de las Fuerzas Armadas rastrean la región.

Fuerza Aérea de EE.UU. pre aviones para evacuar a reh

WIESBADEN, ALEMANIA OCCIDENTAL, 17 (AP).- Técnicos de la Fuerza Aérea de Estados Unidos alistaban hoy aviones de evacuación para los vuelos que, según un portavoz norteamericano, traerán a los 52 rehenes norteamericanos a un hospital de Alemania Occidental.

"Los aviones se usarán para recoger a los rehenes de dondequiera hayan sido enviados desde Teherán, probablemente de Argelia", dijo Ted Kennedy, portavoz del consulado de Estados Unidos en Francfort.

Había pocos signos visibles de los preparativos en las instalaciones militares norteamericanas para recibir a los rehenes. Los oficiales no dijeron mucho al respecto.

Pero Kennedy indicó que los planes actuales son para traerlos a Wiesbaden, situada a unos 35 kilómetros de Francfort, para que descansen en el hospital de la Fuerza Aérea de Estados Unidos.

Kennedy indicó que supone que Irán enviará a los rehenes a Argelia como "una cortesía diplomática" en señal de aprecio por el papel de ese país como intermediario en las negociaciones entre Teherán y Washington.

Agregó que los aviones, que estaban estacionados hoy en las pistas cubiertas de nieve de la base Rhin-Meno de la Fuerza Aérea, situada entre Wiesbaden y Francfort, irán a cualquiera que sea la primera escala, para trasladar a los rehenes a Alemania Occidental.

Un camión tanque cargaba combustible en uno de los aviones DC-9 modificado en la base Rhin-Meno y había personal de la Fuerza Aérea atareado dentro de uno de los aparatos , al parecer preparandolo para las operaciones.

Sin embargo, aun no se sabe si la actividad en la base es algo más que de rutina.

Por lo demás, todo lo que se podía advertir como signo de la llegada prevista de los rehenes es una pared de piedra y madera, de unos dos metros de altura, que rodea al hospital de tres pisos.

Los camarografos de televisión tendían marañas de cables para iluminación a través de los árboles cubiertos de nieve junto a la pared y se refugiaban en camionetas alquiladas, frente al hospital.

"Todo es muy aburrido. En realidad, no pasa nada", dijo un vocero de la Fuerza Aérea.

Una plataforma para el aterrizaje de hilicópteros en los prados del hospital fue limpiada de nieve pero un funcionario de la Fuerza Aérea indicó que los rehenes probablemente harán el viaje de media hora desde el aeropuerto a Wiesbaden en autobus.

Un empleado del Hotel Amelia Earhart, instalación militar cercana al hospital, dijo que no sabía que las familias de los rehenes hubieran llegado aquí.

El Departamento de Estado pidió a los parientes de los cautivos que no viajen a reunirse con ellos, pero se espera que algunos desoigan el pedido.

El Departamento de Estado dijo que se ha solicitado a las familias que permanezcan en

Estados Un
rehenes neces
"descompren
a la libertad
primeras reu
En Wash
cionarios del
Estado indica
de 30 méd
preparando pa
antes de que lle
para atenderl
ben.

Se informó
tario de Esta
figura entre l
otro equipo qu
los rehenes.
tegrado en
diplomáticos q
Vance antes
renunciara. E
del fracaso de
catar a los reh
año pasado.

Luego de 14
en Irán, se esp
vos pasen de c
en relativo as
hospital antes
Estados Unido

Serían exa
dicos y psiq
ciudad y luego
en cuanto a cé
versos problem
trauma psic
repentina publi
dará.

Los funcion
los rehenes tan
formados sob
tecimientos, m
dos desde su ca
trozos selecciot
de video prepa
ellos las usen.

SOCIEDAD AUDITORA LT

"SOCAUD"

Requiere los servicios profesio
un Contador General especializa
Ramo de Industria de Hilados.

Los interesados deberán conta
siguientes requisitos:

- Ser boliviano de nacimiento.
- Poseer titulo en Provisión Nac
- Tener experiencia mínima de
en el ramo de Industria de Hilados.
- Edad máxima 40 años.

Enviar curriculum vitae, foto r
y pretensión de sueldo a casilla Nº
Paz, hasta el 20 de Enero.

GEOLOGO

SE REQUIERE GEOLOGO CON EXPERIENCIA DE 2 A 6 AÑOS EN GEOLOGIA MINERA, PARA CAMPAMENTO MINERO CERCANO A LA PAZ. ENVIAR CURRICULUM VITAE A CASILLA 4326 LA PAZ.

MINISTERIO DE INDUSTRIA, COMERCIO Y TURISMO

CONVOCATORIA A PROPUESTAS

ATENCION DE SERVICIO DE TE

El Ministerio de Industria, Comercio y Turismo, invita a las personas interesadas, a presentar sus propuestas para atender el servicio de Té por la gestión 1981, de acuerdo a pliego de condiciones y especificaciones que se proporcionarán a los interesados en la Dirección General Administrativa y Financiera de este Ministerio. Av. Camacho esq. Bueno.

Las ofertas serán recibidas en sobre cerrado, en la Dirección General Administrativa (2º piso), hasta el día 26 de enero del presente año.

RELACIONES PUBLICAS

AVISO PERMANENTE

NOMBRE	REFERENCIA O GARANTE
Venancio Apaza Tarqui	Cancha Tejar Nº. 1649
José Aguilar Gonzáles	Restaurant Los Faros-Juan Humberto
	Escobar Sandi
Herminia de Ayoroa	Iturralde Nº. 1324
Mairano Apaza Huanca	Apóstol Santiago s/n
Armando Aviles Rocabado	Empleado de T.A.S.A.
Croder Alba Bustillos	Raúl Alba Bustillos
Walter Alanes Mamani	Gabriel Agle Nº. 1374
Carlos Arancibia	Soc. Comercial Pian 5
José Ali Parada	Pichincha Nº. 729
Gastón Andrade Caballero	Ballivián Nº. 976-Copacabana
Ramiro Alemán Sfarcieh	Ivan Baltazar Santa Cruz
Pifaldo Aguilar	Tumusla Nº. 706
Teresa Salinas de Bernal	Marvel Bernal Saravia
Jorge Barrientos Antezana	Bismar Barrientos Antezana
Soledad de Barreal	Av. Ecuador Nº. 2345
René Blanco F.	Sargento Tejerina Tl: 362093
Augusto Bedregal Gutiérrez	Av. Ecuador Nº. 2345
María del Rocio de Barra	Hernando Siles Nº. 4790
Jaime Carranza Estivariz	René Peredo Vásquez
Gaby Leaño de Clavijo	Eduardo Caba Nº. 1946
Ivon López de Catacora	Luis Catacora
Héctor Cahuana Arias	José María Asín Nº. 644
Juana Chalco de Chirinos	A. Gallardo Nº. 178
Alicia Carvaga Laura	Pje. Tumusla Nº. 546
Tomás Choque Mamani	Javier Calatayud
Cooperativa Apóstol Santiago	Armando Condori Calderón-Achocalla
Teófilo Corrales López	Mateo Mayta Nº. 2196-C. Satélite
Medardo Cuéllar Chávez	Managua Nº. 1775-Miraflores
Jorge Cornejo Rubianes	Eduardo Ashé -SEIMAR
Onofre Chávez Balderrama	Aníbal Castañón
Danilo Chávez y Rosario de Chávez	Danilo Chávez Franco
Fructuoso Delgadillo Orellana	José Ramírez Pacheco
Gaby de Delgadillo	2do. Crucero Nº. 1308
Emp. Min. Ancuma	Carlos Jose Louis Estudillo
Fidel Fernández Rodas	Max Paredes Nº. 936
Frial Santa Rosa	Rosa Loayza Urquidi-Ma. Ninfa
	Dobitas Pereira
Castelo Giacomann Pereira	Plaza San Martín Nº. 2121
María P. de Galindo	Calle Lucas Mendoza - Cochabamba
Braulio Gutiérrez Vargas	Heriberto Flores
Hanz Gassenmeier-Taile Le Mans	Arturo Rivas Nº. 111 Borhl
José Gonzáles Rodriguez	Hugo Alarcón - Eloy Flores Flores
Grupo Minero "Horsu"	Alejandro Barrero Villanueva
	Elena Villaneva de Barrero
Reynaldo Huanca Loroño	Susana Barrero de Garrón
Jorge Rojado Vargas	C. 3 Nº. 51 V. Armonia
Miguel Illanes Marino	Marisol Pérez Rivero
José Francisco Ibáñez	Calacoto
Miriam Ibáñez Ordóñez	C. 12 de Octubre Nº. 710
	Comerciante establecida en Santa
Roberto Justiniano Jiménez	Cruz
Juan Jordán Rodriguez	Walter Peñaranda
Rodolfo Lizárraga L.	Jorge Pinto Fernández
Santos Lazcano Villafán	Charlo Lizárraga
Pedro Loza Yujra	Alfonso Solares Rivero
José Walter Lara Soliz	Ignacio Loza Zenteno
Gonzalo Nava López	Litoral Nº. 1295
Emma Murillo	Claudio Sanjinés Nº. 1220
Julio Martinez Estévez	Farmacia Gran Poder
Waldo Monje Veràstegui	V. Fátima Nº. 30 C.5
Zacarias Pérez Canaviri	Plaza Sucre
Walter Rojas Quispe	4 de Mayo Nº. 912-San Pedro
Juan Manuel Ricardo Rossi	Alto de La Paz-Z. 12 de Octubre
Germán Tapia Kennedy	Edgar Gutiérrez Martinez
Antonia Elsa Pardo de Trujillo	Samuel Murillos Carvajal
Isabel Añamuro de Vargas	Juan Andrés Trujillo
Jesús Velarde Añez	Julio Alamuro Añamuro
Humberto Vargas Angles	Julio Butrón Mendoza
Teófilo Vera García	Managua Nº. 1008
	Andres Rojas Terrazas

Se les ruega apersonarse a la Sección Legal de nuestra firma en calle Mercado esq. Yanacocha Edif. Hansa.

La Paz, Enero 18 de 1981

DEUDOR MOROSO

ELIAS MALLEA CATARI

Deudor moroso de llantas, debe pasar por COBANA S.A. a la brevedad posible. CONTINUAMOS ACCION LEGAL CORRESPONDIENTE.

CORPORACION COMERCIAL BOLIVIANA "COBANA" S.A.

La Paz, Enero 1981.

Al señor:

JOHNNY MORALES TORRICO

Le rogamos pasar por la Sección Cobranzas de COBANA S.A. a efecto de liquidar documentos en su poder.

CORPORACION COMERCIAL BOLIVIANA "COBANA" S.A.

La Paz, Enero de 1981

Críticas a filiales de los sindicatos autónomos polacos

BELFAST, 17 (AP).- Bernadette Devlin Mcaliskey, una dirigente nacionalista católica, fue trasladada hoy al Hospital Real Victoria aquí en "estado muy grave", informó la policía.

Un portavoz indicó que la señora Mcaliskey se encontraba en "estado muy grave" luego de haber sido atacada ayer a tiros, en un aparente intento de asesinato por parte de extremistas.

Fuentes del hospital dijeron que la señora Mcaliskey, que a fines de la década de 1960 encabezó la campaña por los derechos civiles en favor de la minoría de los 500.000 católicos de Irlanda del Norte, dijo ayer cuando fue internada que "continuará su lucha".

"Estuve esperando esto por mucho tiempo", se dijo que manifestó. "Creen que me eliminaron, pero todavía no estoy muerta", agregó.

AUDIENCIA.- Roma (AP).- El Papa Juan Pablo II recibió en audiencia al líder sindicalista Lech Walesa. El dirigente polaco continúa en Roma donde tuvo una entrevista con periodistas (Radiofoto AP).

Líder sindicalista polaco se reunió con 300 periodistas

ROMA, 17 (AP).- El dirigente gremial polaco Lech Walesa, dijo hoy que considera a los soviéticos como amigos y que lo único que podría temer de ellos es "un abrazo demasiado apretado".

Walesa, que habló a cerca de 300 periodistas en una rueda de prensa de dos horas, expresó que su sindicato independiente, Solidaridad, ha declarado reiteradamente que respalda y cree en el socialismo, por lo que no debe haber motivo alguno que justifique cualquier intervención extranjera en Polonia.

"Es muy difícil vaticinar lo que pudiera ocurrir en nuestro país, pero Solidaridad tratará de resolver todos los problemas de forma razonable", expresó.

Señaló que los obreros deben luchar siempre por obtener sus objetivos, pero que su lucha "debe ser pacífica, y no fuente de alteraciones".

Walesa, de 37 años, que llegó aquí el martes al frente de una delegación de 14 miembros de Solidaridad, se ha reunido con el Papa Pablo II y con los dirigentes gremiales italianos. Tiene previsto partir el lunes de regreso a Polonia, después de otra entrevista con el Pontífice prevista para mañana.

En su reunión de hora y media el jueves con el Papa en el Vaticano, el Papa instó a Walesa a realizar sus actividades sindicales con valentía, prudencia y moderación.

Walesa dijo a los periodistas que se había sentido "verdaderamente feliz y satisfecho" de su reunión con el Santo Padre, pero subrayó que su sindicato es independiente del Papa y de la Iglesia Católica. "La fe es algo individual y personal en mi, carente de elevancia política", añadió.

Expresó durante la rueda de prensa, en la que se desenvolvió con soltura y confianza, que estaba dispuesto a llegar a una fórmula de transacción con el gobierno polaco en torno a la demanda sindical de declarar de inmediato la semana laboral de cinco días y cuarenta horas de trabajo.

Los obreros del transporte en Varsovia y de otras ciudades polacas, incluso Cracovia, hicieron ayer "paros de advertencia" en vista de la negativa del régimen a conceder esta exigencia sindical.

Walesa habló en polaco en la rueda de prensa y sus palabras fueron vertidas al italiano por un intérprete. Al recordar que los sangrientos levantamientos obreros en 1956 y 1970 sólo arrojaron "conquistas limitadas", expresó que agosto pasado, cuando la huelga de los obreros polacos se propagó por todo el país, fue "un mes que produjo mayores conquistas".

Dijo en otros aspectos de su conferencia de prensa, que tratará de que las leyes de su país se enmienden para permitir que los granjeros polacos formen un sindicato. Siempre habrá en Polonia una alianza entre campesinos y obreros, puntualizó.

Expresó asimismo que propugnará tener representación en la delegación polaca ante la Organización Internacional del Trabajo (OIT) agencia especializada de las Naciones Unidas con sede en Ginebra.

Confiscaron 1.670 kilos de marihuana en muelles de Miami

MIAMI, FLORIDA, 17 (AP).- Funcionarios de la aduana dijeron que en el lapso de 12 horas confiscaron alrededor de 1.670 kilos de marihuana de tres embarcaciones que pasaron frente a los muelles de esa agencia federal.

"Resulta difícil creer", dijo la portavoz aduanera Kitty Pryor. "¿Por qué alguien que lleva la droga en su embarcación pasaría frente a nuestros muelles". Es difícil pasar por alto la presencia del edificio de la aduana...".

En cada uno de esos tres casos las embarcaciones, de apariencia sospechosa, fueron avistadas por agentes aduanales que se encontraban en el muelle del río Miami. Dos de ellas se detuvieron ante las órdenes impartidas por los funcionarios, mientras que otra fue alcanzada en su huida por una embarcación patrullera.

Hoy en la historia

POR THE ASSOCIATED PRESS

Hoy es domingo 18 de enero, día 18 de 1981. Faltan 347 días para que finalice el año.

ACONTECIMIENTOS SOBRESALIENTES:

1535 - Fecha del acta correspondiente a la fundación de Lima, suscrita por Pizarro.

1701 - Federico III de Brandemburgo es coronado como Federico I de Prusia.

1814 - El general argentino José de San Martín inicia el cruce de Los Andes en la campaña que daría a Chile la independencia.

1906 - Muere en Buenos Aires el ex Presidente Bartolomé Mitre.

1919 - Comienza la Conferencia de Paz de Versalles después de la Primera Guerra Mundial.

1934 - Estalla en diversas localidades de Portugal un movimiento de carácter comunista que es rápidamente sofocado por el gobierno.

1936 - Fallece el escritor Rudyard Kipling.

1943 - Rusia anuncia haber roto el sitio alemán de Leningrado.

1976 - Francia expulsa por espías a por lo menos 40 funcionarios soviéticos.

CASSIUS CLAY

NATALICIOS DE LA FECHA:

Rubén Darío, poeta nicaragüense (1867-1916), Cary Grant, actor norteamericano de origen británico (1904 ---); Mohammed Ali, boxeador norteamericano (1942 ---).

PENSAMIENTO DE HOY:

"No se puede exigir de la nieve más que agua". Proverbio finlandés.

Espían conversación telefónica de Helmut Schmidt con político berlinés

BONN, 17 (EFE).- Un espía desconocido escuchó y grabó en cinta magnetofónica la conversación telefónica mantenida ayer por el Canciller alemán Helmut Schmidt con un político berlinés, anunció hoy el diario de Berlín "Der Abend" (La Noche).

En su edición de hoy, el citado periódico informa de que ayer viernes, alrededor de las siete de la tarde, alguien llamó por teléfono para avisar de que ante la puerta del diario había "un paquete importante"

Efectivamente, dentro de una bolsa descubrieron una cinta magnetofónica en que se hallaba grabada una conversación del Canciller Schmidt con el político socialdemócrata Peter Glotz, mediador en la actual crisis del gobierno de Berlín.

En esta conversación, celebrada ayer, se citaron los nombres de posibles sucesores de Dietrich Stobbe, Alcalde de Berlín recientemente dimitido, al frente del gobierno de la antigua capital alemana.

Entre estos nombres se hallan personajes de primera fila en la actual política alemana, como el presidente del Partido Socialdemócrata Willy Brandt, que fue Alcalde de Berlín de 1957 a 1966, y el Secretario de Estado en la Cancillería, Hans Juergen Wischnewski.

Políticos europeos siguen con expectativa la crisis de Berlín

BONN, 17 (EFE). Todos los políticos alemanes tienen hoy puestos sus ojos en Berlín, cuya crisis de gobierno se agrava de día en día y amenaza con relegar a la oposición al Partido Socialdemócrata (SPD).

Desde el pasado jueves, la antigua capital alemana se encuentra sin gobierno a causa de la dimisión en pleno del senado de la ciudad por falta de unidad entre los miembros de la mayoría parlamentaria formada por los partidos de coalición SPD y FDP (liberales)

Hoy, a los diez días de estallar la crisis en Berlín a causa de un escándalo financiero, ni el canciller federal Helmut Schmidt ni el presidente del SPD, Willy Brandt, han conseguido hallar un candidato válido para formar nuevo gobierno en Berlín.

Jimmy Carter predice peligr de la política internacional

WASHINGTON, 17 (EFE).- Estados Unidos se enfrentará en esta década con "uno de los más serios retos" en su historia en el campo de la política internacional, predijo Jimmy Carter en su discurso al congreso sobre "el estado de la Unión".

En el último de estos discursos del presidente saliente, Carter defendió sus logros en la Casa Blanca y concluyó con la afirmación de que "el estado de la Unión es saludable".

En un discurso de 76 páginas, el presidente advirtió al congreso que mie tuación en Polonia pa ha estabilizado reci las fuerzas soviéti manecen alertas y entrar en Polonia en momento".

Carter, que aba puesto el martes a comenzó el discurso declaración sobre co Estados Unidos desp cuatro años de Presi

"Nuestra ecor recupera de una re plan energético nacio llevando a cabo dependencia exterio tróleo decrece. Hemo paz durante cua terrumpidos años", c

Sin embargo, c nación aún tiene "s blemas" y citó el al inflación y de desem los principales a nive serios desafíos en e como la invasión so Afganistán.

Explicó que su internacional se hab hacia "tres áreas de rápido crecimiento y del poder militar so exterior, la dependen dente de los suminis tróleo de Oriente M incertidumbre sobre estabilidad de mucho vías de desarrollo.".

Entre las meta considera que Estad ha de imponerse, se el continuado increme der militar y un p esfuerzo para resolv blemas económi ternacionales.

Insistió en el man de la postura estadou bre control de armas y pidió una adecuada a las tendencias de los recursos mundia blación y ambientale

Repitió su preocu el poderío militar s justificó el presupu nado para defensa fiscal 1982, que pa miércoles pasado, y un 24,3 por ciento d gasto federal.

"Debemos pagar que sea para seguir nación más fuerte de indicó Carter.

Se refirió de m visión global de la eco la inflación, a la que "el problema más di que me he enfrenta mismo sentido de con el plan Reagan.

"Creo firmeme como resultado del realizado en much internas y externas, e dos cuatro años, mues es más fuerte, más sa de lo que era hace cu Me siento orgulloso hecho", finalizó Jimm

Juez italiano puesto en libertad agradece solidaridad de la prensa

ROMA, 17 (AP).- El juez Giovanni D'Urso, que fue secuestrado por las Brigadas Rojas y mantenido durante 34 días en una "carcel del pueblo", se reunió hoy con los periodistas, a los que agradeció su "solidaridad y humanidad" durante su odisea.

D'Urso dijo en rueda de prensa que quería dar "sus más profundas gracias" a "todos ustedes, no importa la posición que han asumido"

"La solidaridad y amistad demostradas sin duda que constituyeron una gran ayuda para mí", expresó el fatigado y pálido juez al tiempo que fumaba incesantemente.

Tanto la prensa como el parlamento se dividieron en torno a la cuestión de las negociaciones con el grupo guerrillero de izquierda para la liberación de D'Urso y respecto a ceder a sus demandas de publicar materiales de propaganda a cambio de su liberación.

Aquellos que mantuvieron una "línea dura", incluso la mayoría de los principales diarios, se negaron a publicar estos materiales y dijeron que esto sólo desembocaría en nuevos actos de terrorismo.

Los de "línea suave", incluso un gran diario de Roma y varios regionales, publicaron los manifiestos. Adujeron que se trataba de un gesto humanitario para salvar la vida del juez.

D'Urso fue secuestrado cerca de su casa el 12 de diciembre y liberado el jueves. La policía cree que sus captores lo mantuvieron oculto en un escondite a unos 160 kilómetros de Roma. Se informó que lo tuvieron en una tienda de campaña en el interior de una casa, donde lo interrogaron y obligaron a escuchar canciones revolucionarias hasta 12 horas al día.

El juez se negó a contestar la mayoría de las preguntas durante la conferencia de prensa de hora y media. Dijo entre otras cosas que tenía una "fe extrema" en el gobierno y que no estaba "en absoluto" defraudado con él.

Distintos sectores, tanto de izquierda como de derecha, acusaron al gobierno de haber cedido a las exigencias de las Brigadas Rojas con el cierre de la prisión de máxima de seguridad de L'Sinara en la isla de Cerdeña. El cierre de la carcel era una de las demandas de las Brigadas Rojas. Las funciones de D'Urso consistían en asignar reclusos a las prisiones de máxima seguridad.

El gobierno del primer ministro democristiano Arnaldo Forlani se defendió diciendo que había planeado el cierre de la penitenciaría desde hacía tiempo e insistió en que había mantenido su "línea de firmeza" con los guerrilleros izquierdistas.

La prestigiosa línea aérea británica que eligío a sus representantes en Bolivia.

Los elegidos

METROPOLITANA (BOLIVIA) Ltda.

Ed. Avenida, Av. 16 de julio 1422
Planta Baja Teléfono B.C. 360232

La prestigiosa línea aérea

British Caledonian

Nunca olvidamos que usted puede elegir.

LOVATO AUTOGAS

BOLIVIA LTDA.

1°) Ahora ya son 1.200 movilidades a GLP LOVATO.
Reserve su turno en las Agencias autorizadas LOVATO
2°) YPFB eligió a LOVATO para la conversión de sus movilidades a GLP. Aproveche también Ud. los 25 años de experiencia y Confiabilidad de esta marca europea al hacer el cambio a gas licuado.
3°) LOVATO convierte movilidades a gas licuado en todo el país. Técnicos entrenados en Europa.
4°) ¿Ud. ya usa gas licuado para sus movilidades ? $b. 6.- por litro de gasolina, contra $b. 3.- por litro de GLP. Consulte en las siguientes direcciones:

La Paz: DINCO LTDA. Calle Inaburo N° 1345 Tel. 322683

IMEBOL LTDA. Villa Dolores, calle 1, El Alto Tel. 811393/327355

URSIC MOTORS LTDA. Av. Montes N° 716 Tel. 350485/350489

COBANA S.A. Av. Arce N° 2299 Tel. 351723/324799 y en todas las sucursales del país

Oruro: Estación de Servicio FGC Calle Beni N° 25 Tel. 52098/50527

Cochabamba AELGAS LTDA. Calle Mama Ocllo 7037 Km.

Camiri: CHACO AUTOGAS Ca 1° de Mayo N° 384 Te 408

Tarija: EXIMPORT TARIJA LT DA. Calle Gral. Trigo N° 625 Tel. 2262

Santa Cruz: LOVATO AUTOGAS B LIVIA LTDA. Av. Circu valación esq. Chaco T lex 4250 HONNEN BV Tel. 34484/34485 2826

PRESENCIA

La Paz, Bolivia, domingo 18 d

En 1980, el estaño registró precio promedio de $US. 7,58

Tendencia descendente del precio, iniciada en noviembre pasado, se agudizó en la primera quincena de este año

El año pasado, la libra fina de estaño alcanzó una cotización promedio de 7,58 dólares, en la Bolsa de Metales de Londres, con un notable incremento respecto a los precios registrado en 1979, cuando el promedio fue inferior a los 6,80 dólares.

La inflación internacional, conflictos políticos, que crearon tensiones en las relaciones internacionales y varios factores particulares del mercado del estaño tuvieron, en 1980, una decisiva influencia sobre el comportamiento de la cotización mundial, que se mantuvo como el principal componente de las exportaciones minero—metalúrgicas bolivianas.

En los primeros meses de 1980, el precio resultó influido por una "crisis inflacionaria" internacional, que provocó un alza general de los precios de los metales y los demás productos básicos.

Según un boletín de la Dirección de Comercio Exterior del Ministerio de Minería y Metalurgia, el precio promedio de la primera quincena de enero de 1980 fue de 7,39 dólares y subió a 7,41 dólares, en la segunda quincena de ese mismo mes.

El ascenso se mantuvo en febrero (7,62 y 7,65 dólares en la primera y segunda quincena) y siguió en marzo, cuando registró el promedio de 7,90 dólares, en la primera quincena, y el promedio máximo del año 8,16 dólares, en la segunda quincena.

La tendencia ascendente alcanzó su nivel máximo en los primeros días de marzo, cuando fue establecido el récord histórico de la cotización del estaño (8,52 dólares, el jueves seis de marzo).

Posteriormente, el precio se mantuvo más o menos estable, en niveles considerados como excelentes por expertos mineros nacionales. Marcó un promedio de 7,68 dólares, en abril; 7,75 dólares, en mayo y 7,76 dólares en junio.

El precio promedio del primer semestre fue de 7,70 dólares.

Este nivel se mantuvo casi inalterable hasta mediados de octubre. Según el boletín oficial, los promedios fueron de 7,73 dólares, en julio, 7,75 dólares en agosto; 7,75 dólares en septiembre, y 7,83 dólares en la primera quincena de octubre.

Coincidentes comentarios de expertos mineros y autoridades nacionales indicaban que, aparte de los problemas económicos internacionales, la tensión provocada por la invasión soviética en Afganistán, la guerra entre Irán e Irak y los temores de un agravamiento de la situación en el Medio Oriente, contribuyeron a mantener elevados los precios de los metales preciosos y semipreciosos. Adicionalmente, el mercado del estaño resultó afectado por operaciones especulativas desvadas del plan de venta de parte de las reservas estratégicas de estaño de los Estados Unidos.

Sin embargo, en los últimos días de octubre comenzó una persistente baja de la cotización del estaño, aparentemente motivada por el inicio de las ventas de la GSA y la publicación de varios informes técnicos que predijeron un superávit de la producción, en todo 1980, y la probabilidad de que algunas industrias comiencen a utilizar sustitutos sintéticos del estaño.

Así, el precio promedio fue de 7,58 dólares, en la segunda quincena de octubre. Bajó a 7,25 dólares, en los primeros quince días de noviembre y a 6,80 dólares, en las dos últimas semanas de ese mes.

El tres de diciembre se registró el precio más bajo de 1980 (6,50 dólares la libra fina) El precio promedio de ese mes fue de 6,66 dólares.

Los bajos precios de los dos últimos meses hicieron bajar el promedio del segundo semestre de 1980 a 7,44 dólares.

COMIENZOS DE 1981

Confirmando las predicciones de los expertos, no se advirtió una recuperación del precio en los primeros días de este año. Por el contrario, se registraron incluso precios más bajos que los del año pasado.

En la primera semana comercial de 1981, el precio del estaño pareció recuperarse ligeramente, pues que marcó un promedio de 6,84 dólares.

Pero el balance de la primera quincena de enero es negativo, porque en los últimos días volvió a agudizarse la tendencia descendente. El pasado lunes, el estaño se vendió, en Londres, en 6,78 dólares, el martes, en 6,63 dólares, el miércoles en 6,38 dólares (el precio más bajo de los últimos 18 meses); el jueves, en 6,54 dólares y el viernes, en 6,42 dólares.

El precio promedio de la primera quincena de este año fue de 6,70 dólares, muy inferior a los promedios del año pasado.

La confirmación de la sobreproducción presentada el año pasado y las ventas de la GSA, impedirán una pronta recuperación del precio del estaño, hasta sus mejores niveles, aseguran expertos de la minería nacional.

partir del 29 de este mes

Miss Universo 1980 visitará Bolivia

La norteamericana Shawn Weatherly, Miss Universo 80, visitará nuestro país a partir del 29 de este mes, según formó su representante en Bolivia, Gloria de Limpias, en sita realizada a PRESENCIA.

Dijo que la belleza que fuera elegida el pasado año en úl, Corea, arribaría a Santa Cruz procedente de Nueva rk. Luego de permanecer unas horas en esa ciudad, laría a Cochabamba (el 30) para luego presentarse en La el sábado 31.

Explicó que en las tres ciudades la señorita Weatherly la presentada a la prensa, a fin de darse a conocer en ma más amplia al público boliviano.

La promotora, Gloria de Limpias anunció que cumplirá, o una idea suya, "algunas obras de beneficencia y de boración a los ancianos y niños", mediante la reación de presentaciones y exhibición de modas.

Se realizará un seminario de Cuencas Hidrográficas

ANF). Fuentes del Minis- e Asuntos Campesinos y cuarios, informaron que amente se dictará un de entrenamiento en de Cuencas Hidrográ-

e seminario es el do de experimentos los con el Proyecto o "Parque Tunari" y en ejecución desde el departamento de mba.

La importancia del curso radica en que el nuevo modelo utilizar técnicas que ayuden al control de erosión de suelos.

de manejo de Cuencas Hidrográficas, permitirá

Las áreas conflictivas de erradicación de tierras en el país se hallan detectadas en los departamentos de Tarija, Chuquisaca y Santa Cruz, señaló el ministerio.

Grupos cristianos se reunieron en La Paz

s centenares de jóvenes de todo el país par- n la semana pasada de un seminario de for- cristiana que se realizó en la Normal de o de Huata, provincia Bautista Saavedra. cinco días se dictaron conferencias de edi- espiritual y sobre la obra misionera.

mayoría de los jóvenes son estudiantes, al- punto de graduarse profesionalmente, pero comprometidos con su fe", según los or- res de ese encuentro. En las fotografías, preciarse a los concurrentes a esa reunión y s charlas de formación espiritual.

organizadores de este "campamento" di- e la preparación les había llevado casi un rrieron todo el país para alentar a grupos s para que seleccionaran a quienes debían la reunión nacional.

ando Quiroga, uno de los líderes, dijo que "el fue altamente provechoso desde el punto spiritual, pero también ha servido para que le diferentes puntos del país se conozcan y n experiencias. Creo que así debe ser la ón nacional".

aralelamente a la reunión de estos jóvenes, un congreso nacional de cristianos preo- or la formación espiritual de los niños. el título de "Pro-evangelización del Niño", o considera que es importante iniciar el ristiano en la infancia. Una de las prin- nclusiones de este encuentro, fue la de- de "década de urgencia" a los años 80 nzar con el Evangelio a millares de niños".

Reposición de sillares

Cuadrillas de la Alcaldía Municipal de La Paz con apoyo de equipo pesado trabajan desde ayer en la reposición de los sillares de uno de los terceros del embovedado en el río Choqueyapu a la altura de la Avenida Mariscal Santa Cruz, desplazados debido a las fuertes lluvias de los últimos días y el crecimiento del río Choqueyapu.

Los trabajos se realizan con la utilización de rieles, bolsas de polivinil, cemento, piedra, arena y otros materiales que darán total seguridad al lugar.

Luego de una inspección en el interior de la bóveda, efectuada por técnicos municipales, se determinó realizar trabajos exteriores para solucionar los desperfectos que ocasionaron el hundimiento del terreno debido al sifonamiento como efecto de la humedad.

A partir de mañana, CNSS pagará el bono por "costo de vida"

A partir de mañana, la Caja Nacional de Seguridad Social (CNSS), pagará a jubilados y rentistas el bono "por costo de vida", correspondiente al mes de noviembre del pasado año, según informaron fuentes de ese organismo.

Indicaron que los pagos se realizarán a todos los sectores (mineros, magisterio, fabriles, administrativos y otros), en las oficinas de la CNSS ubicadas en la Avenida Mariscal Santa Cruz, esquina Almirante Grau de La Paz.

Se advirtió, por otra parte, que cada asegurado deberá contar con la identificación pertinente al sector al que pertenezca, a fin de evitar aglomeraciones.

Finalmente, se explicó que los pagos no se realizarán en el Coliseo Cerrado, "debido a razones de fuerza mayor, ajenas a la institución".

Informe de CONRUB:

Reordenamiento universitario no significa una reforma más

"El reordenamiento de la Universidad Boliviana, ya iniciado, no significa una reforma más. Estamos en condiciones de afirmar que es algo mucho más profundo, pues por primera vez en la historia universitaria del país, se realizaron trabajos de tanta magnitud, en los que se hace un análisis exhaustivo de todas y cada una de las actividades universitarias, dejando de lado los aspectos negativos y conservando los positivos", señaló un informe oficial de la Comisión Nacional de Reordenamiento de la Universidad Boliviana (CONRUB).

De acuerdo al informe, CONRUB concluyó la segunda etapa de su trabajo, con la recepción de los documentos elaborados por las Subcomisiones Regionales de las ocho universidades públicas del país. La última etapa consiste en compatibilizar los documentos finales, para ponerlos a consideración del gobierno.

El informe detalla que los trabajos de las Subcomisiones incluyen, en el área jurídica, un diagnóstico, Estatuto Orgánico, Reglamento Universitario, Reglamento de Adquisiciones, Estatuto Docente, Reglamento de Estudios, Reglamento de Becas, Reglamento de Comedores y de Bibliotecas.

En el área académica, los trabajos incluyen la Agrupación de Areas del Conocimiento, Catálogo de Carreras, formas de admisión, seguimiento académico, programación académica, sistema de inscripciones y registros, evaluación docente, evaluación estudiantil y período académico.

En el área económica, se refieren a la situación financiera de la Universidad Boliviana; normas de administración financiera; proyecciones futuras; modelo presupuestario, contable y costos; procedimientos y diseño de formularios; y finalmente, escala salarial.

En el área administrativa y de organización, los trabajos incluyen un diagnóstico, nueva estructura organizativa, manual de organización, manual de funciones, manual de procedimientos administrativos, manual de procedimientos académicos, diseño de formularios, escala administrativa y escalafón docente.

Por último, en el área de infraestructura, se refieren a los siguientes temas: inventariación, determinación de necesidades, sistema de control de inventarios, normas y procedimientos en adquisiciones, construcciones y mantenimiento, y diseño de procedimientos y formularios.

AGRADECIMIENTO E INVITACION

Graciela, Zaida, Luis, Hugo, Raúl y Martha Aranibar Loayza, hermanos; Guillermina L. vda. de Valenzuela, Carmen A. vda. de Loayza, Irene, Vicente y Arturo Aranivar F., tíos, los hermanos políticos, primos, sobrinos y demás familiares de la que en vida fue:

Srta. ELENA ARANIBAR LOAYZA

(Q.D.D.G.)

expresan su más profundo agradecimiento y gratitud a sus parientes, amistades y demás personas piadosas por su condolencia y ofrendas florales que hicieron llegar en momentos de dolor y consternación, e invitan a la misa que recordando los 8 días de su llorado fallecimiento se mandará oficiar el día lunes 19 del presente mes a hs. 11.30 a.m. en la Iglesia de MARIA AUXILIADORA (Col. Don Bosco). El duelo se despide POR TARJETA.

La Paz, enero de 1981.

INAN detectó "graves" deficiencias alimentario-nutricionales en

El Instituto Nacional de Alimentación y Nutrición (INAN) detectó "graves" deficiencias alimentario-nutricionales en el Departamento de Pando, mediante un estudio diagnóstico realizado con el propósito de establecer el grado de consumo de calorías y nutrientes en esa región del país.

Las conclusiones del estudio dan cuenta de que "después de comparadas las cantidades de nutrientes que se ingieren con las cantidades requeridas, en esa altitud y temperaturas, las principales deficiencias se encuentran en el calcio, con una brecha de 49%; la vitamina "A", con una brecha del 37% y la riboflavina, con 27% de brecha".

Se hace notar que "esas deficiencias fueron encontradas en las dos zonas motivo del estudio, pero las mismas son más graves en el área rural del Departamento".

CAUSAS

En las conclusiones del estudio, se explica que las causas para las deficiencias alimentario-nutricionales en ese departamento se deben al tipo de alimentos que se consumen en la región. "No se consume leche, verduras y frutas en la dieta habitual de la población, lo que significa la ausencia de nutrientes en los organismos de los pandinos".

En otro acápite de las conclusiones,se explica que "con valores inferiores de lo requerido se encuentran también la Niacina y las calorías con 88 y 92 por ciento respectivamente, valores no muy alejados de lo exigido".

"En el caso de las calorías, el déficit se presenta en la población del área rural donde el consumo de calorías es sólo de 1.538 por día. En el área urbana, por el contrario, el consumo de calorías está por encima de lo exigido, sin embargo, el consumo de Niacina es deficitario en ambas regiones", continua el informe.

PROTEINAS Y NUTRIENTES

Según el diagnóstico del INAN, el resto de los nutrientes es consumido en las cantidades exigidas, especialmente en lo que se refiere a las proteínas y el hierro. El consumo de proteínas totales alcanza un promedio diario de 53 gramos. Otros nutrientes vitamínicos como la Tiamina y el Acido Ascórbico están también adecuados a las exigencias. Esto se justifica por el tipo de alimentos que se consumen en lo que respecta a proteínas, es decir carne de res, de pescado y animales de monte, además de los frejoles que son ricos en estos nutrientes.

ESTUDIO POR FAMILIAS

El Instituto Nacional de Alimentación y Nutrición efectuó también un estudio alimentario-nutricional, por familias en el Departamento de Pando y estableció que, a nivel de calorías, el 42.1 por ciento de las familias tie... menor del 80 po... querido.

"Este dato ... importante q... promedio de c... puede present... precisamente p... donde el alto c... de una parte ... puede estar en ... porcentaje es ... áreas estudiad... informe.

Refiere que ... igual en cuanto ... proteínas. El 28 ... las familias ... del 80% de lo re... tución se cor... mante en el ... 39.1 por ciento ... del 80% de lo qu... proteínas", agr...

Finalmente, ... que en el consu... tes las diferenci... áreas estudiadas ... En Cobija, el 75... la población cor... 100% requerido ... rural, sólo el 27...

"El promedi... adecuación de la ... dría, en apariencia ... situación de esos ... población que no ... necesita para ma... estado nutriciona... capítulo de co... estudio alimenta... realizado por ... Departamento de...

Condecoración

La Fuerza Aérea Boliviana distinguió ayer al Principal Roberto Oscar Baier, con el Mérito en el Grado de Oficial. El Suboficial de Auxiliar Agregaduría Aeronáutica Argentina a la Embajada país en Bolivia. La foto muestra un aspecto del acto

IICA ampliará acciones en favor de la agricultura continental

El Instituto Interamericano de Ciencias Agrícolas (IICA), dependiente de la Organización de Estados Americanos (OEA), ha pasado a ser el Instituto Interamericano de Cooperación para la Agricultura, con la misma sigla y, en ese sentido, ampliará sus acciones en favor de la agricultura continental, se informó ayer oficialmente.

Según un boletín oficial del organismo, las dos terceras partes de los 27 países miembros ratificaron una Nueva Convención, firmada en Washington, en marzo de 1979 y consiguientemente, el 17 de febrero próximo se instalará oficialmente el nuevo IICA, en su sede central de Costa Rica.

El IICA fue creado en 1942 por los gobiernos de las naciones americanas, para que fomente el progreso de las ciencias agrícolas en la región.

La primera convención del organismo, efectuada el 15 de enero de 1944, estableció la oficina central del IICA en Washington y la oficina principal de actividades en Turrialba, Costa Rica. Sin embargo, posteriormente se decidió trasladar también la dirección general a Costa Rica, motivo por el que el lanzamiento de la nueva imagen del organismo se hará en sus oficinas centrales a nueve kilómetros de San José de Costa Rica.

El Dr. José Emilio G. Araujo, actual Director General del IICA, explicó los nuevos propósitos del organismo de la siguiente forma: "En los próximos años, el IICA enfatizará, dentro de sus siete líneas de acción, la expansión de la frontera agrícola, el incremento de la producción, el desarrollo de formas asociativas de producción y el desarrollo de sistemas de información agrícola y servicios, entre otros rubros"

Señaló también que, con la "nueva figura, el IICA tendrá un concepto global del desarrollo agrícola y del bienestar del hombre rural". Añadió que también "tratará de respaldar el pensamiento de Bolívar, al promover la unión, en un sólo ideal panamericanista, para todos los pueblos"

El nuevo IICA, según el informe, estará presidido por una Junta Interamericana de Agricultura, integrada por representantes del más alto nivel del sector agropecuario. La Junta se reunirá cada dos años. También existirá un Comité Ejecutivo, integrado por 12 estados miembros, que rotarán por distribución geográfica y que se reunirán cada seis meses. La representación legal y la responsabilidad administrativa, según se adelantó, seguirá a cargo de la Dirección General

El IICA ha cooperado en proyectos de desarrollo agrícola en todos los países latinoamericanos. Según el informe, en 1980, cooperó a 777 instituciones nacionales, que involucraron a unas 25.000 personas vinculadas al desarrollo agropecuario.

Instructivos presidenciales para el presupuesto de 198

La Presidencia de la República cursó, a la administración pública el último fin de semana, una serie de "instructivos para la formulación del presupuesto general de la nación, correspondiente al ejercicio fiscal de 1981" que, según las autoridades, "deben ser observados estrictamente"

Las "regulaciones y recomendaciones "presupuestarias fueron elaboradas por el Ministerio de Finanzas, y, "hechas las consultas al nivel que corresponde, se convirtieron en instructivos presidenciales.

Cinco son las áreas que se recomiendan en particular:

-Servicios personales; los ministerios y empresas estatales y para-estatales deberán mantener rigurosamente "los niveles salariales aprobados para la gestión de 1980". Se descarta, consiguientemente, cualquier incremento de haberes en la administración pública.

-Servicios no personales y materiales y suministros, no se podrán hacer contratos y adquisiciones superiores a las que se realizaron el año pasado. "Todo cálculo debe ser efectuado sobre base cero", dice el instructivo presidencial.

-Activos fijos y financieros, la base del cálculo, "debe ser igualmente sobre base cero".

-Deuda externa, "se considerarán únicamente aquellos requerimientos que se encuentran amparados por los respectivos convenios y disposiciones legales que justifiquen su inscripción en el presupuesto".

-Inversiones, los proyectos a inscribir -dice la recomendación- deberán ser compatibles con la política económica social trazada por el gobierno. Se considerarán prioritarias aquellas inversiones que se encuentren en plena ejecución y se justifiquen tanto social como económicamente.

Los canales de información sostuvi... que estas instrucci... denciales "posibilitar... boración a la brevedad de un estudio financi... en las necesidades p... de la nación y acord... posibilidades reales ... bertura".

El documento presid... termina recomendando ... empresas públicas que t... fielmente sus pres... "dentro de las partida... aprobadas".

Guru de "Krsna" visitará el

Miembros de la "Sociedad Internacional para la conciencia de Krsna" y del Centro Cultural Hare Krsna de Bolivia, anunciaron que el miércoles 21 llegará al país el Guru o "maestro espiritual", Srila Ccaryadeva, dirigente de ese movimiento a nivel mundial.

La visita será completada con conferencias de prensa y charlas que serán dictadas en idioma español, dentro del programa preparado por esa organización religiosa con motivo de la inauguración de su nuevo centro en La Paz.

La sociedad Krsna cuenta actualmente con más de cien centros en todo el mundo y en Bolivia tiene una sede central que funciona en la ciudad de Cochabamba.

El Presidente de Hare Krsna en nuestro país, Sri Padambusa Dasa, PRESENCIA que esa ... se funda en los ... "una vida simple, ba... verdadero conocimiento humano y de Dios, con ... respeto por las leyes d... turaleza".

A NUESTROS DEUDORES

Rogamos a nuestros deudores, por publicidad y suscripciones, cancelar sus cuentas pendientes a PRESENCIA máximo hasta el día 23 del presente mes de enero. En caso de que dichas cuentas no sean canceladas, muy a pesar nuestro, a partir del día 24 publicaremos lista completa de deudores morosos.

Por otra parte, rogamos a las Agencias de Publicidad acelerar también sus pagos de cuentas que algunos clientes, les han hecho efectivas.

La Paz, enero de 1981

Gerencia de PRESENCIA

Abastecimiento regular y elevación de precios en mercados de La Paz

Los mercados públicos de La Paz ofrecieron ayer un regular abastecimiento de productos alimenticios y la declaración en precios en los mismos, según un recorrido efectuado por PRESENCIA.

Con relación a la semana anterior, ayer se verificó una mayor disponibilidad de artículos de la canasta familiar, entre estos productos la papa y la cebolla, cuya escasez ya no existía hasta hace unos cinco días.

La relativa escasez de alimentos que se presentó la semana anterior, fue atribuida por las autoridades municipales que recorrieron ayer los mercados, al hecho de que las vendedoras procedieron a almacenar productos esperando reajustes en los precios.

Indicaron que, como ya ocurrió, resapareció la papa, principalmente, por tratarse de artículo perecedero; la libre oferta y demanda regularán con grandes ventajas" la comercialización de los artículos comestibles, afirmaron.

Con relación a la semana pasada, la arroba de papa se vendió ayer en $b. 160.- que representa una disminución de $b. 30.- y las autoridades esperan que pueda reforzarse al precio en unos $b. 120.-, cuando ingrese a la época de cosecha la papa del Altiplano.

Respecto a la cebolla, el precio se mantuvo en $b. 35 por unidades.

La elevación de precios de varios artículos obligó a las amas de casa a reducir sus compras, pues para esas mismas adquisiciones disponían de la misma cantidad de dinero que normalmente emplean con regularidad a las medidas económicas.

En cuanto a frutas, el producto más accesible al bolsillo de las amas de casa resultaron las peras; pagó hasta $b. 60, por cien unidades. El cien de plátanos vendió en $b. 120.-

El abastecimiento de carne vacuna fue normal.

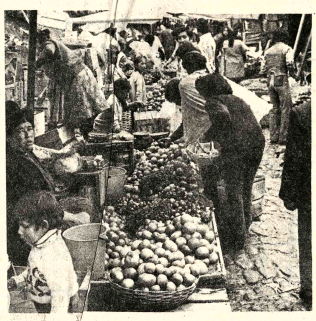

ABASTECIMIENTO DE PRODUCTOS.- El día de ayer en los mercados públicos de La Paz se notó la regularización en el abastecimiento de productos alimenticios. Sin embargo, hubo menor costo y se registraron casos de especulación e incremento de precios.

FUGA DE LOS MERCADOS

Dentro el recorrido, se pudo corobar que los comerciantes abandonan los puestos asignados dentro de los mercados para ubicarse en las aceras o la calle próxima al mercado donde comercializan sus productos.

"El mercado se ha convertido sólo en un depósito de canastas y cajones porque ya nadie vende aquí, todos se han ido a la calle y nos perjudican porque la gente ya no entra al mercado y todo compra de la calle", dijo a PRESENCIA una carnicera que se quejó "por la escasez de compradores que encuentran todo en la calle y las autoridades nada hacen".

Varios puestos de venta dentro del mercado Rodríguez fueron tapados y en ellos ubicadas canastas y cajones mientras sus adjudicatarias instalaron sus puestos de venta en el medio de la calle.

CONTROL

Se pudo establecer también que el control por parte de efectivos de la gendarmería municipal, la Guardia Nacional Pública y la Brigada Femenina ha disminuido en relación con los días que sucedieron a la aplicación de correctivos económicos.

A la disminución del control humano también se sumó este fin de semana la inexistencia de carteles o letreros con los precios de los principales productos. Las pizarras y carteles que están ubicados en los mercados fueron borrados en algunos casos y en otros aún tienen los precios correspondientes a pasados tiempos.

LISTA DE PRECIOS.- La inexistencia de listas de precios en los mercados públicos de la ciudad de La Paz, provoca especulación por parte de los comerciantes y desorientación entre las amas de casa. En algunos casos, como el de la fotografía tomada en el mercado Rodríguez, las listas están desactualizadas tan de años atrás.

Nuevo Director del Instituto de Tórax

El Subsecretario de Salud, Dr. Jorge Olivares, posesionó ayer al nuevo Director del Instituto Nacional del Tórax, Dr. Luis Otero Calderón, en acto cumplido en el auditorio de ese nosocomio.

En la oportunidad, el Director Interino de ese hospital, Dr. Marcelo Navajas, subrayó la importancia del nombramiento, "por cuanto se trata -afirmó- de un profesional de mucha experiencia en materia de administración hospitalaria".

Recordó, asimismo, que el Dr. Otero fue fundador del Instituto Nacional del Tórax, por cuya razón "todos los funcionarios, médicos y paramédicos apoyarán su gestión, con un trabajo responsable".

BODAS DE ORO

Los esposos Edmundo Gutiérrez Vera y Ronilda Viscra de Gutiérrez, celebraron el día de ayer sus cincenta años de matrimonio, con una misa de esponsales, pasda la ceremonia sus hijos ofrecieron una recepción social

La nueva forma de viajar ahorrando

Exprinter

COMPRO TODO

ORO Y PLATA en joyas usadas, brazaletes, aretes, dentaduras, monedas, lazos etc., como estén recogemos empeños de joyas. Consulte precios y venga a sitarnos sin compromiso. Supermos cualquier oferta SOMOS LA OFICINA CENTRAL DE COMPRA DE JOYAS T.A.P.U. Pagamos mejores precios al contado Edificio Libertad: Jenaro Sanes esquina Potosí) 3er. piso OFI. 304.

VISITE NUESTRAS SUCURSALES DE ORURO, COCHABAMBA, SUCRE, OTOSI Y SANTA CRUZ.

Arzobispo de La Paz exhorta a orar por unidad cristiana

El Arzobispo de La Paz, Monseñor Jorge Manrique Hurtado exhortó ayer a los feligreses a intensificar sus oraciones para la unidad cristiana en el transcurso del Octavario por la Unidad de los Cristianos, que se iniciará hoy.

El documento del Arzobispado dice:

Recordamos a todos los cristianos los esfuerzos de los últimos Pontífices y particularmente el documento del Vaticano II sobre el ecumenismo para la unidad de todos los cristianos. El Espíritu Santo realizará esta unidad anhelada, si todos, unidos en oración, en fidelidad, en amor y confianza en El, por Cristo el Señor, la imploramos humildemente.

El OCTAVARIO POR LA UNIDAD DE LOS CRISTIANOS, que comienza hoy Domingo 18 al 25 de enero, conversión de San Pablo, tiene esa finalidad como lo estableció la Santa Sede.

Pedimos especialmente a los Señores Párrocos, Rectores de Iglesia, Capellanes, comunidades religiosas, movimientos apostólicos, Acción Católica, Legión de María, Neo-Catecumenado, renovación carismática, centros de oración, agentes de pastoral, feligreses que en cada una de sus oraciones durante el OCTAVARIO POR LA UNIDAD DE LOS CRISTIANOS; asimismo mediten y expongan la Palabra de Dios al pueblo. No olviden que el anhelo de la Iglesia es "propagar el reino de Cristo en toda la tierra para gloria de Dios Padre y hacer, así, a todos los hombres partícipes de la redención salvadora y por medio de ellos ordenar realmente todo el universo hacia Cristo" (A.A. 2).

La Paz, 17 de enero de 1981

Jorge Manrique H.,
Arzobispo

Informe del Ministerio del Trabajo:

Se pretende lograr garantía de ocupación para los trabajadores

El gobierno, a través del Ministerio de Trabajo y Desarrollo Laboral, tiene como uno de sus principales objetivos el de fijar un salario mínimo vital garantizado para todos los trabajadores de Bolivia, garantía de ocupación y el incremento de las fuentes de trabajo.

La información está contenida en un documento elaborado por el Ministerio de Trabajo que da a conocer las actividades desarrolladas por esa entidad estatal durante la pasada gestión y las proyecciones y planes para este año.

El documento dice que los objetivos que persigue la política laboral del gobierno están centrados en la eliminación o disminución de los problemas sociales y crear condiciones que aseguren niveles mínimos de bienestar para las mayorías nacionales.

Dice que, de acuerdo a un documento emitido por las Fuerzas Armadas el 18 de julio de 1980, el Ministerio de Trabajo y Desarrollo Laboral ha procedido a desarrollar una política tendente a establecer los mecanismos que aseguren la convivencia de nuestra sociedad.

Añade que para lograr este fin se ha procedido a "despolitizar el movimiento sindical tratando de estructurar un sindicalismo libre, exento de influencias foráneas; una política de justo equilibrio entre los factores de producción: capital y trabajo y sus disposiciones conexas; la adopción de una política nacional de empleo para solucionar el problema de la desocupación; el planteo de una política de justicia social, en la que los beneficios obtenidos sean distribuídos proporcionalmente; fomento del diálogo como medio para superar las diferencias entre partes y la introducción de técnicas de la seguridad industrial para precautelar el capital humano de nuestra sociedad.

Afirma que de acuerdo a lo dispuesto por el Decreto Ley Nº. 176010 de 17 de septiembre de 1980 mediante el cual el gobierno estableció el programa social del proceso de reconstrucción nacional, se buscan los siguientes objetivos:

"Salario mínimo vital garantizado; garantía de ocupación e incremento de fuentes de trabajo; seguridad social y un adecuado control de gestión; formación técnica y cultural de los trabajadores y sus familias; funcionamiento de las organizaciones sindicales y empresariales y la construcción de viviendas y sedes sociales para los trabajadores.

El Ministro de Trabajo, Gral. Augusto Calderón, en días pasados, declaró a PRESENCIA que ha concluído una primera etapa dentro de esa repartición estatal que fue destinada a elaborar un diagnóstico sobre la situación real de su personal y a la elaboración de un proyecto de reestructuración.

En 1981, se ha iniciado la etapa de reestructuración que comprende una racionalización del personal de acuerdo a las necesidades reales según la declaración del ministro.

Informó también que se efectuarán cursos de liderazgo destinados a los relacionadores laborales para capacitarlos en las responsabilidades que demandan las relaciones entre empresa y trabajadores.

Anunció que se dará un mayor impulso a la formación de nuevas cooperativas en el área rural y a la consolidación y capacitación del personal de las ya existentes.

Anunció que los estudios sobre el salario mínimo vital para todos los trabajadores de Bolivia había concluído en su primera etapa.

Dijo que estos estudios pasarán a un cuerpo colegiado integrado por las partes interesadas (trabajadores y empresarios) y por el Ministerio del Trabajo y Desarrollo Laboral.

Finalmente manifestó que la fecha para la entrega final de este estudio, no ha sido fijada debido a lo delicado del problema y a la responsabilidad que caracteriza los actos del gobierno.

Por eludir vacuna, en 1980

Trece personas contrajeron fiebre amarilla selvática

Trece personas contrajeron fiebre amarilla de tipo selvático en 1980, por no haber recibido la vacuna pertinente, según un informe oficial del Ministerio de Previsión Social y Salud Pública. Los casos fueron registrados en zonas del Chapare (Cochabamba) y Yungas de La Paz.

Las autoridades precisaron que once enfermos pertenecían al sexo masculino y dos al femenino y sufrieron el contagio al ingresar a las regiones selváticas del país, en algunos casos por trabajo y en otros sencillamente por paseo.

Sin embargo, en un anterior informe proporcionado a PRESENCIA por la Unidad Sanitaria de La Paz (edición del, 14 de octibre de 1980), las autoridades de ese organismo afirmaron: "en lo que va del año se presentaron 35 casos de fiebre amarilla en el departamento de La Paz, de cuyo total 33 personas murieron a consecuencia del mal y dos se restablecieron" Se añadió que diez de esos casos fueron confirmados en laboratorio y los 25 restantes "no fueron examinados".

El Ministerio de Salud, en atención a los riesgos que significaba la propagación de esa enfermedad, inició una campaña de vacunación dirigida, en forma especial, a los medios de acceso a las zonas selváticas del país, "con resultados satisfactorios y habiéndose rebajado considerablemente los índices de morbimortalidad".

La vacunación se realizó mediante la instalación de puestos en lugares "estratégicos", a fin de controlar las migraciones internas de pobladores o colonizadores.

El informe del Ministerio consigna, como antecedente, que "mediante investigaciones realizadas (por esa Secretaría de Estado) se descubrió en el país, concretamente en las provincias de Ichoa y Yldemoro 15 de Santa Cruz, el mosquito Aedes Aegipty, trasmisor de la fiebre amarilla urbana" que había sido erradicado en el país en 1948.

Añade que, ante esa situación, la División de Epidemiología y la Unidad Sanitaria de ese Departamento, CORDECRUZ, Alcaldía Municipal y otras instituciones, iniciaron, nuevamente, la erradicación del insecto. Como resultado de esas acciones en la población de Cotoca se obtuvieron resultados positivos, mientras que en Kilómetro 15 se continúan realizando pulverizaciones con insecticidas y otras tareas de saneamiento.

Finalmente, se anunció que, en la presente gestión, el Ministerio de Previsión Social y Salud Pública ejecutará una serie de programas de control, en coordinación con el Ministerio de Asuntos Campesinos y Agropecuarios, Instituto Nacional de Colonización, Servicio Nacional de Caminos y Desarrollo de Comunidades. Las labores irán apoyadas de los recursos económicos necesarios, material médico, insecticidas y personal.

En el Perú

Bolivia participa en una reunión de empresarios latinoamericanos

La Confederación de Empresarios Privados de Bolivia participará en la Reunión Ejecutiva del Consejo Interamericano de Comercio y Producción (CICYP), que agrupa a empresarios e industriales de Centro, Sud y Norteamérica. La reunión se realizará en la ciudad de Lima, entre los días 19 y 20 del mes en curso.

Los industriales bolivianos estarán representados por el Presidente de la Confederación de Empresarios Privados de Bolivia, Marcelo Pérez Monasterios, quien es, a su vez, el Presidente del Capítulo boliviano del CICYP.

El directorio de la sección nacional de ese organismo interamericano, también está integrado por el Presidente de la Cámara Nacional de Industrias, Jorge Reyes Villa; Presidente de la Cámara Nacional de Industrias, Jorge Reyes Villa; Presidente de la Cámara Nacional de Comercio, José Pinelo; Presidente de la Asociación de Mineros Medianos, Oscar Dávila Michel; el Presidente de la Federación de Empresarios Privados de Santa Cruz, Elar Paz; el Presidente de la Asociación de Bancos e Instituciones Financieras Privadas de Bolivia (ASOBAN) Luis Eduardo Siles; Presidente de la Federación de Empresarios Privados de Cochabamba, René Olmedo, y Fernando Moscoso Salmón, como Secretario Ejecutivo.

El Consejo Interamericano de Comercio y Producción (CICYP) agrupa a empresarios de 45 cámaras industriales, bancarias y comerciales de 21 países amerianos. Fue creado en mayo de 1941, en la ciudad de Montevideo.

La carta fundamental del CICYP, de acuerdo a la información de la Confederación de Empresarios Privados de Bolivia, establece los siguientes objetivos:

1.- Promover, dentro del marco de la libertad y dignidad del hombre, el desarrollo económico y social de los pueblos del Continente.

2.- Reflejar la verdadera imagen de la empresa privada y constituir un factor de unificación de los sectores empresarios del Continente.

3.- Difundir los principios de la empresa privada, de la iniciativa individual como motores del progreso económico y social.

4.- Fortalecer los lazos de comunicación y entendimiento entre el sector privado del Continente con los gobiernos nacionales y organismos internacionales.

5.- Cooperar a la integración económica y a la intensificación del intercambio comercial y de inversiones.

Por otra parte, se informó que la participación de Bolivia en ese organismo privado empresarial contribuirá a delinear las líneas maestras de la participación nacional en el proceso de desarrollo económico.

Por su vinculación activa con empresarios norteamericanos y por estar reconocido por organismos internacionales, el CICYP constituye el medio más idóneo para hacer conocer las necesidades de Bolivia en materia de desarrollo industrial, transferencia tecnológica, apoyo crediticio y financiero.

Advertencia policial relacionada con Pirámide

Serán detenidas personas que causan malestar social

La Policía Nacional advirtió ayer que actuará enérgicamente para evitar los problemas que originó el juego llamado "pirámide", en el que se comprometieron numerosos ciudadanos.

El comunicado dice:

El Comando General de la Policía Nacional, comunica a la opinión pública lo siguiente:

1.- La Policía Nacional, oportunamente, advirtió a la población sobre los riesgos del juego de la "pirámide", para que la ciudadanía no se deje sorprender incautamente por sus promotores.

2.- Quienes intervinieron en ese juego de azar, asumen su propia responsabilidad.

3.- Ante denuncias concretas, acerca de personas que están ingresando abusivamente a domicilios, con el pretexto de recuperar dineros invertidos en la "pirámide", la Institución del Orden advierte que adoptará medidas enérgicas con aquellas que están creando malestar social con esa actitud.

4.- Los sorprendidos en dichos actos, serán detenidos y puestos a disposición de la autoridad competente para que sean sancionados conforme a disposiciones legales en vigencia.

La Paz, enero 16 de 1981

RELACIONES PUBLICAS
COMANDO GENERAL

Sector hidrocarburos

Se ejecutarán proyectos industriales, en 1981

El gobierno se propone ejecutar, en 1981, dos importantes proyectos de industrialización de hidrocarburos, según un informe del Ministerio de Energía e Hidrocarburos

El Plan Operativo 1981 de Yacimientos Petrolíferos Fiscales Bolivianos contempla la construcción de una planta de fertilizantes nitrogenados, en la localidad de Palmasola, en el departamento de Santa Cruz.

Esa fábrica producirá 165 toneladas diarias de amoniaco y 250 toneladas diarias de urea, cantidades suficientes para atender los requerimientos del mercado nacional, según el informe.

Los fertilizantes serán fabricados utilizando, como materia prima, el gas natural. Los cálculos oficiales prevén un procesamiento diario de seis millones de pies cúbicos de gas natural.

Recientemente, YPFB informó que los estudios para la fábrica de fertilizantes están avanzados y sólo resta la definición de algunos detalles.

El segundo proyecto es la construcción una planta de isopentano, también en la localidad de Palmasola, donde está ubicada una de las principales refinerías de YPFB.

La fabricación del isopentano permitirá la producción de gasolinas de aviación, en volúmenes suficientes para satisfacer la demanda nacional. El isopentano es un componente fundamental de ese tipo de gasolinas, cuya elaboración exige una técnica muy avanzada, según informes oficiales.

Ya se iniciaron los trabajos preliminares de ese proyecto.

El programa de inversiones para 1981 incluye un sustancial incremento de las labores de exploración y explotación, tanto por cuenta de YPFB como por las empresas extranjeras que explotan áreas petroleras bolivianas, en ejecución de contratos de operación.

Los planes oficiales prevén también la ampliación de la red nacional de gasoductos y poliductos, como parte del proyecto de sustitución de carburantes líquidos por gas licuado y gas natural.

Según las líneas maestras establecidas en el Plan Quinquenal 1981-1985 de YPFB, se dará prioridad a los proyectos de industrialización y a la modificación de las políticas de comercialización interna de carburantes.

En San Pedro

SAMAPA cortará mañana el suministro de agua potable

El Servicio Autónomo Municipal de Agua Potable y Alcantarillado (SAMAPA) cortará mañana desde las ocho horas y durante todo el día el suministro de agua potable en el sector compendido entre el "tanque de la casa azul" ubicado en las proximidades del Olímpic, hasta la calle Landaeta en la zona de San Pedro Alto.

"Con el corte, se pretende verificar a qué sectores abastece una tubería de 200 milímetros que data de hace más de sesenta años y hace peligrar a toda la zona por filtraciones que produce y porque en caso de reventarse podría ocasionar graves accidentes en las viviendas por donde pasa y en quienes las habitan", se informó.

SAMAPA instruye a los afectados por el corte del suministro de agua potable comunicar inmediatamente esa situación a la División de Emergencias de la empresa, teléfono 311222 y proporcionar su dirección exacta.

"De esa manera, podremos determinar exactamente los sectores y viviendas que son abastecidas de agua potable por esa tubería y proceder a instalar de inmediato tubería de agua de la nueva red", se dijo.

PELIGRO INMINENTE

"La presencia de esa tubería de considerable tamaño, que fue instalada hace muchos años y atraviesa edificios, habitaciones, calles y hasta dormitorios, significa un peligro inminente debido a su antiguedad y su ubicación. Primero, provoca filtraciones que, al intensificarse, pueden poner en riesgo las edificaciones y, segundo, una reventazón sería fatal porque, dada su dimensión y presión de agua hasta podría llevarse casas", se informó.

El suministro de agua potable a la citada zona se restablecerá en la madrugada del martes, luego de determinar exactamente los detalles técnicos necesarios, se procederá a instalar tuberías a domicilio de la nueva red y cancelar definitivamente la antigua instalación.

Problemas de inquilinato se atienden en oficina estatal

La Oficina de Conflictos y Locación del Ministerio de Urbanismo y Vivienda atendió 98 casos de demandas de inquilinato, según información oficial.

Diez casos de tales problemas fueron remitidos a los Tribunales de Justicia, por no tener competencia dicha oficina en la solución de casos de deshaucio, desalojo, etc., puesto que, en realidad, se trata de una entidad de conciliación entre propietarios y locatarios cuando se presentan problemas de esta naturaleza, se informó.

Entre los casos que se atienden en la Oficina de Locación, figuran los de morosidad de alquileres, cortes de servicios, incumplimiento de contratos solicitudes de propietarios e inquilinos.

Se reiteró que las funciones que cumple la Oficina Conflictos, "no son de carácter coactivo, coercitivo ni impositivo"

ADMINISTRACION AUTNOMA DE ALMACENES ADUANEROS

A. A. D. A. A.

INVITACION A PESENTACION DE COTIZACION

La Admirstración Autónoma de Almacenes Aduaeros (A.A.D.A.A.) invita a las firmas especalizadas a presentar cotizaciones par la construcción de una CASA DESARMABE EN ELEMENTOS PREFABRICADO; a montarse en el futuro Centro Almacenero e Guaracachi- Santa Cruz.

Los Plans y Pliegos de Especificaciones Técnicas, peden ser retirados de las siguientes direcciones:

EN LA IUDAD DE LA PAZ: Plaza Alonso de Mendoa Esq. Bozo- 3er. Piso SECRETARI.GENERAL Teléfono 375113.

EN LA CIUDAD DE SANTA CRUZ: Centro Almacenero de la Avenida Brasil- Radial 8.

Las cotizaciones serán recibidas hasta horas 17.(p.m. del día viernes 23 de enero de 1981, en l; direcciones antes anotadas, debiendo remitse los mismos en sobres debidamente cerrados y lacrados.

La Paz, enero 16 de 1981

RELACIONES PUBLICAS

ESCUELA DE AVIACION

OASIS DEL AIRE

Anuncia a la juventud boliviana la iniciación de su curso para Piloto Aviador.

Se reciben inscripciones a partir del 19 de enero.

Las clases comenzarán el 2 de febrero del presente año

Dirección Aeropuerto "Jorge Wilsterman" Calle Chimore final Nº 0-1731 Teléfono 24889.

Exposición y venta de vehículos

Ayer se realizó la inauguración de las instalaciones de la firma comercial INFEXPA que se encargará de comercializar vehículos FIAT fabricados en Brasil.

Las modernas instalaciones se encuentran ubicadas en la Avda. Busch, esquina Díaz Romero.

Al acto de inauguración asistieron invitados de círculos comerciales . En la fotografía, dos escenas de los salones de exposición y ventas de la nueva firma comercial.

CUMPLEAÑOS DE 15 AÑOS

La señorita MARIANA ANGELINA GAMBARTE JULIO, perteneciente a conocidas familias de La Paz y Santa Cruz, festeja sus 15 años, siendo agasajada por sus relaciones sociales.

Irán insta a su pueblo...

(Viene de la página 1)

soviéticos, eran adecuadamente abastecidas de armas y repuestos al acercarse la guerra en el flanco norte del Golfo Pérsico a su décimo octava semana.

Por otra parte, la agencia PARS informó que fue retomada la población nordoccidental de Nowsud, que había caído en poder de rebeldes kurdos, tras un ataque de tres días de fuerzas transportadas por helicópteros.

PARS afirmó que más de 200 insurgentes kurdos fueron muertos o heridos en la batalla, que hizo volver al redil de la república islámica del Ayatollah Ruhollah Khomeini a Nowsud, tras "dos años de separación".

La población se halla próxima a la frontera norte de Irán, que repetidas veces acusó a Irak de alentar a los insurgentes kurdos a proclamar un Estado separado en el noroeste de Irán.

COBEE BFC

CORTES DE ENERGIA ELECTRICA

LUNES 19 - 1 - 81

ZONA GRAN PODER - De 13.30 a 16.00

RICARDO BUSTAMANTE desde Av. Eduardo Abaroa hasta Av. Buenos Aires y adyacentes.

Rogamos a nuestros usuarios de Industria y Comercio actualizar sus direcciones, teléfonos y Casilla — Gracias CONSTANCIO.

MAQUETAS

Urbanas y arquitectónicas (precios especiales para estudiantes). Diseño arquitectónico, mobiliario y de jardines, decorado de interiores. Ref. Fono 351857.

COMPRO JOYAS

Brazaletes, dentaduras, aretes en cualquier estado, monedas de oro pago hasta $b. 900 el gramo. No nos ganan. Colón 463 interior izquierda 2do. patio. Atendemos todo el día.

Etipharma S.A
LABORATORIO DE ESPECIALIDADES FARMACEUTICAS
NECESITA
CASA EN ALQUILER PARA OFICINAS

La misma deberá estar situada en el sector "A" de to Obrajes. Superficie mínima requerida, 10 m2 truídos y por lo menos con una línea telefónica instal

AGRADECEREMOS PRESENTAR OFERTAS NUESTRA PLANTA DE LA CALLE "O" s/n DE A OBRAJES O LLAMAR A LOS TELEFONOS 78- ó 78-2102.

PISOPAK LIQUIDAMOS PISOPAK
PISOPAK
PROINCO Calle Pioneros Roch Dale 676 (Plaza Israel) Teléfono 357067

Optica Alarcón Mariaca
Ray-Ban AmberMatic All-Weather Sun Glasses
LOS CRISTALES AmberMatic CAMBIAN AUTOMATICAMENTE DE COLOR SEGUN LA INTENSIDAD DE LA LUZ DEL SOL, FILTRANDO LOS RAYOS ULTRAVIOLETA QUE DAÑAN SUS OJOS
AHORA tambien para sus anteojos a medida
consultenos: calle Potosi-1033

Al SEÑOR JOSE BARRAZAS T. se le pide apersonarse por la Oficina situada en Edificio "Camiri", 4º Piso Of. Nº 3 con objeto de arreglar sobre el giro de un cheque. Caso contrario se procederá al juicio correspondiente.

La Paz, 17 de enero de 1981.

CORPORACION MINERA DE BOLIVIA
CONCURSO POR INVITACION

PEDIDO Nº	MATERIAL
34039 - AAAC-5/81	AEROPLOAT 33 PROMOT (EACTIVO)

Habiéndose declarado desier la Convocatoria rubro, nos permitimos invitar a s señores repres tantes y firmas proveedoras a cabar el pliego especificaciones, en la Secretaría de la Junta de quisiciones 4to. piso Edificio Cent l de horas 8.0 11.30 a.m.

El plazo para la presentación de propuestas fen a horas 11.00 del día viernes 13 de brero del año curso.

La Paz, enero 14 de 19

SUBGERENCIA DE ADQUISICIONES
GR-043/81

VENDEMOS HERMOSOS TERRENOS

En Av. Los Sauces, Calacoto, y Oficina en Edificio Venezuela,

Referencias teléfono 323264 horas de oficina.

AVISO SUCRE

El Dr. Johnny de la Riva, dermatólogo especialista, comunica que atenderá en Sucre a partir del 1 de febrero, solicitud de atención a los teléfonos 4656-1829.

En la ciudad de La Paz consulta privada por 10 días a partir del 19 al 29 de enero.

Consultorio del Dr. Fernando Cárdenas, Edif. Castilla 4º piso. Hrs. 14 a 15. Informaciones Hotel El Dorado.

EDIFICIO "GUACHALA"

El Directorio de la Asociación de Copropietari del Edificio , cita a los señores copropiarios, a asamblea general que se efectuará en el Departame to Nº 102 del Edificio, el día miércoles 21 de presente horas 18.30 de acuerdo a la siguiente agenda

1.- Informe del Directorio saliente
2.- Elección y posesión del nuevo directo
NOTA.- Se insinua puntual asistencia.

EL DIRECTORIO

SECRETARIA EJECUTIVA

Importante Empresa Industrial requiere los servicios de una SECRETARIA, con conocimientos de Inglés, dactilografía y taquigrafía, experiencia no menos de dos años.

Favor enviar solicitud y fotografía a Casilla Nº. 122 La Paz, hasta el día 21 del presente mes.

KINDERGARTEN ENGLISH GARDEN

Comunica a los Sres. Padres de Familia que están abiertas las inscripciones.

La pensión es igual a la del año pasado $b. 350.

FRANCISCO DE MIRANDA 2278 MIRAFLORES (bajo) Telf. 321656

INSTITUTO BOLIVIANO DE CULTURA
BALLET FOLKLORICO NACIONAL

INSCRIPCIONES

Se convoca a jóvenes y señoritas con vocación para la anza a inscribirse en una de sus Secciones:

a) PREPARATORIO

Para quienes no tienen preparación en técnicas de anza académica y/o folklórica.
Edad mínima de 14 y máxima de 19 años.

b) CUERPO DE BAILE

Para quienes poseen formación básica o superior en técnicas de danza, académica, moderna folklórica, etc.
Edad mínima de 15 y máxima de 25 años.

La preinscripción de los postulantes se inicia el día lunes 1 de enero, de Hs. 18 a 21 en su local de Av. 20 de Octubre Esq. Ban daeta (Planta baja del Templo Evangélico).

CUERPO DE BAILE ACTUAL.- Se recuerda a todos los mie bros del actual Cuerpo de Baile, de las actividades del presen año se inician el próximo lunes 19 ans. 18.

La Paz, enero de 1981.

POLICIA NACIONAL
COMUNICADO Nº. 005/81

El Comando General de la Policía Nacional, comunica a la opinión pública lo siguiente:

1.- La Policía Nacional, oportunamente, advirtió a la población sobre los riesgos del juego de la "pirámide", para que la ciudadanía no se deje sorprender incautamente por sus promotores.

2.- Quienes intervinieron en ese juego de azar, asumen su propia responsabilidad.

3.- Ante denuncias concretas, acerca de personas que están ingresando abusivamente a domicilios, con el pretexto de recuperar dineros invertidos en la "pirámide", la Institución del Orden advierte que adoptará medidas enérgicas con aquellas que están creando malestar social con esa actitud.

4.- Los sorprendidos en dichos actos, serán detenidos y puestos a disposición de la autoridad competente para que sean sancionados conforme a disposiciones legales en vigencia.

La Paz, enero 16 de 1981

RELACIONES PUBLICAS
COMANDO GENERAL

MINISTERIO DE DEFENSA NACIONAL
COFADENA
FABRICA MILITAR DE ARTICULOS DE CUERO
AVISO DE REMATE
EQUIPO Y MATERIAL EN DESUSO

De conformidad a disposiciones legales en vigencia y habiéndose dado cumplimiento a lo dispuesto por el Art. 48 de la Ley del Sistema del Control Fiscal e instrucciones impartidas por el Director de Bienes del Estado, se ha señalado para el día Lunes 26 de Enero del año en curso, a Horas 14.00 p.m. el verificativo del remate de equipo y materiales en desuso, que tendrá lugar en la ex-Fábrica ubicada en la Plaza Venezuela Nº 1467.

Los interesados podrán recabar el listado a rematarse, así como efectuar su depósito del 5% de Ley, en la Sección Caja de la FABRICA MILITAR DE ARTICULOS DE CUERO, ubicada en la Av. Chacaltaya Nº 21, zona Achachicala, una cuadra antes de llegar al Matadero Municipal.

La Paz, Enero de 1981.
Cnl. Dr. Ricardo Castañón S.
Director Bienes del Estado

Dr. Jorge Frias Rocha
Sub-Contralor de la República

My. DIM L. Alberto Molina P.
Gerente "FABRIMIL" Cueros

BANVI
PROYECTO BIF 1489/BO
BANCO DE LA VIVIENDA S.A.M.
COMPRA DE TERRENO

El Directorio del Banco de la Vivienda S.A.M. en su reunión Nº 3/81 de fecha 15 de los corrientes, ha resuelto declarar desierta la convocatoria a propuestas para la adquisición de 12 Has de terreno con destino al proyecto BIRF 1489/BO e invita a los interesados a la presentación de nuevas propuestas de acuerdo al pliego especificaciones que estará a disposición en la Secretaría general del Banco de la Vivienda a partir del día martes 20 de los corrientes.

Los interesados deberán presentar su propuesta, acompañada de la siguiente documentación:

1. Carta de presentación
2. Descripción del terreno ofertado
3. Títulos de propiedad
4. Certificados alodial y treinteñal, pedido por el Registro de Derechos Reales.
5. Certificado de la Dirección de Desarrollo Urbano de la H. Alcaldía Municipal.
6. Autorización de venta de tierras del Consejo Nal. de Reforma Agraria.
7. Títulos ejecutoriales.
8. Certificado de Catastro.

El plazo para la presentación de propuest vence el día lunes 26 de enero de 1981 a horas 15.

La Paz, 16 de enero de 1981.

TENCION COOPERATIVAS—SINDICATOS!!!!

Ofrecemos para importación directa Televisores en color manufactura americana - pida cotizaciones edificio "Ayacucho" Camacho esq. Loayza piso 11 Of. 1111.

FOTO LA SUIZA
Av. América 183 L.P.
SERVICIO
de Revelado de Películas de COLOR
KODAK
AGFA
FUJI
SAKURA

COMPRO

Todas las joyas que tenga, en el estado que se encuentren Oro y Plata pago $b. 900 el gramo en moneda al contado lif. Oruro, Of. 3 Entre Mcal. Sta. Cruz y Murillo. Horas de cina.

COMPRAMOS

Como estén en Oro y Plata monedas ($b. 900, el gramo recojo joyas eñadas, pago mejores precios y al contado. Visítenos en horas de na., Murillo 786 Of. 3 (altos). Esq. Sta Cruz).

RO - PLATA
COMPRO

Joyas de oro y plata, monedas $b. 900 el gramo, aros matrimoniales, rcal, aretes, dentaduras, etc. como estén. Pago instantáneo. Sova 413 esq. Potosí Of. 5 de 9:00 a 13:00 y de 14:00 a 18:30 todos los días.

COLEGIO "SAINT PETERS"

Calle Batallón Sucre Nº. 437 Zona San Pedro

Teléfono Nº. 3-41148
ROL DE INSCRIPCIONES
Mañana—Tarde—Vespertino

LUNES	19	PRIMERO BASICO, INTERMEDIO
MARTES	20	SEGUNDO BASICO, INTERMEDIO
MIERCOLES	21	TERCERO BASICO, INTERMEDIO
JUEVES	22	CUARTO BASICO
VIERNES	23	QUINTO BASICO
LUNES	26	PRIMERO MEDIO
MARTES	27	SEGUNDO MEDIO
MIERCOLES	28	TERCERO MEDIO
JUEVES	29	CUARTO MEDIO
VIERNES	30	Becados de Diferentes Cursos

Local que funcionará:

Batallón Sucre Intermedio y Medio, Ciclo Básico Landaeta Nº. 549 Campo Deportivo y recreativo Av. Jaimes Freyre Nº. 2025

EDICTO
Para ADOLFO SALAS BRETEL

EL DR. RUBEN PABLO TERRAZAS PEREZ, JUEZ SEGUNDO DE INSTRUCCION EN LO PENAL DE LA CAPITAL. La Paz - Bolivia.

Por el presente EDICTO, cita, llama y emplaza a ADOLFO SALAS BRETEL, para que por sí o mediante apoderado, asuma defensa dentro del proceso penal seguido a querella por ARCHI GARITANO ZABALA, por el delito de GIRO DE CHEQUE EN DESCUBIERTO, cuyo tenor literal es como a continuación se transcribe:------ AUTO CURSANTE A FOJAS 12 DE OBRADOS.------- Un sello del Juzgado.------ A, 18 de diciembre de 1980.------ VISTOS: En mérito al informe que antecede y en aplicación a lo dispuesto por el art. 250 del Código de Procedimiento Penal, se cita y emplaza por edictos a ADOLFO SALAS BRETEL, concediéndole el término de diez días para que comparezca a asumir su defensa bajo conminatoria de ser declarado rebelde y contumaz a la ley, de ser secuestrados sus bienes y dejar en suspenso el ejercicio de su ciudadanía, designándose defensor de oficio al Dr. Franz Flores de conformidad al art. 101 infini del Procedimiento Penal.------- Firmado.- Dr. Rubén Pablo Terrazas Pérez.- Juez Segundo de Instrucción en lo Penal.--- La Paz - Bolivia.------ Ante mi.- Félix Santiago Ugarte M., Actuario del Juzgado Segundo de Instrucción en lo Penal.--------- Es librado en la ciudad de La Paz, a los veintitres días del mes de diciembre de mil novecientos ochenta años.

RUBEN PABLO TERRAZAS PEREZ
Juez 2º de Instrucción en lo Penal
La Paz - Bolivia

P.O. del Sr. J. 2º de I. en lo Penal.

Ante mí GUILLERMO POMA IBAÑEZ
Actuario del Juzgado 1º por el 2º
de Instrucción en lo Penal.

PARA TUS PIES CON EL CORAZON, DE MANACO SU GIGANTE LIQUIDACION

COMERCIO Y YANACOCHA • DEL 19 AL 30 DE ENERO **EN COMERCIO Y YANACOCHA • DEL 19 AL 30 DE ENERO**

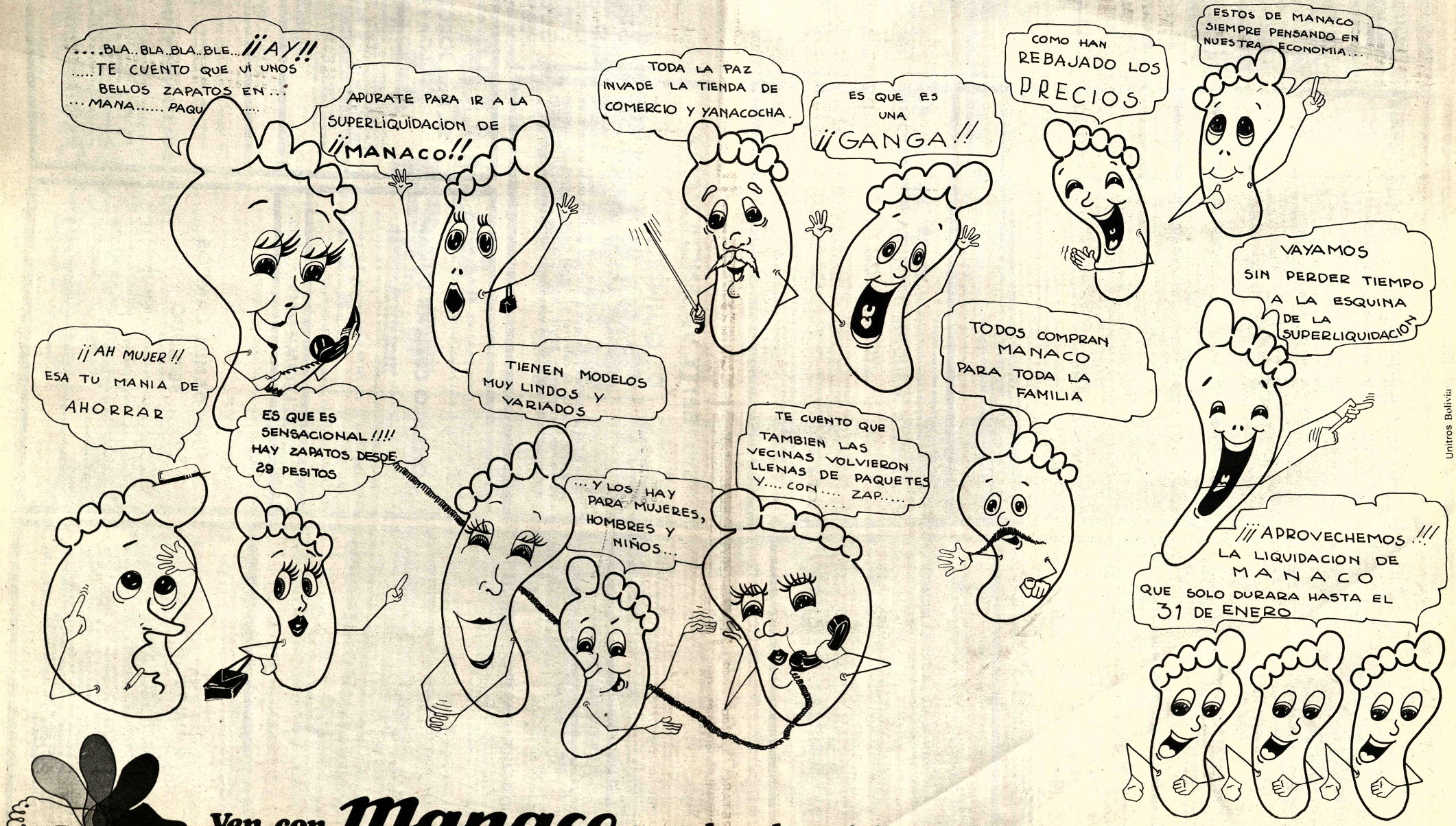

Unitros Bolivia

Ven con Manaco y anda sobre rieles.

FUNERARIA SANTANDER

OFRECE SUS SERVICIOS PROFESIONALES EN INHUMACIONES, TRAMITES, VELATORIOS EXPORTACION E IMPORTACION DE FERETROS Y TODO LO CONCERNIENTE PARA EL MEJOR SERVICIO.

Oficinas y salones de exposición:
Av. Armentia Nº. 513-517
Teléfonos: 352313 - 323663 - La Paz-Bolivia.

INVITACION RELIGIOSA

Don DEMETRIO ARAOZ
(Q.E.P.D.)

El Dr. Simón Aráoz hijo y demás miembros de la familia invitan a la misa que recordando el octavo mes de su llorado fallecimiento en la ciudad de Oruro mandará oficiar en el templo del Milagroso Señor de Exaltación de VINO TINTO, a horas 19,00 el día Lunes 19 del presente mes.

La Paz, Enero 1981

Al mes de su llorado fallecimiento, la familia de la que fue abnegada esposa y madre ejemplar

Sra. ANA PIZARROSO DE MELGAREJO
(Q.E.P.D.)

ruega a sus familiares, amistades y personas piadosas, asistir a la Misa que en su memoria se celebrará en la Iglesia de María Auxiliadora (El Prado) el día de hoy Domingo 18 a horas 11,30 a.m. Su concurrencia comprometerá la gratitud de los dolientes.

INVITACION Y AGRADECIMIENTO

Al cumplirse el primer mes del fallecimiento de la que en vida fuera ejemplar madre, cariñosa abuelita, meritoria maestra y leal amiga.

Sra. Prof. NINFA BASADRE SANCHEZ
(Q.E.P.D.)

se celebrará una misa en la Iglesia de los Rvdos. Padres Carmelitas de la Avenida 20 de Octubre, hoy domingo 18, a las 12 del día.

Sus hijos María Elba, Jaime, José y Gustavo Gutierrez, Basadre; sus hijas políticas Sara Cardona, Blanca Rivadeneira y Wendy Murillo; sus nietos, hermanos políticos, sobrinos y demás familiares, invitan a sus amigos especialmente a los residentes benianos, maestros jubilados y ex-alumnos del Colegio Alemán Mariscal Braun, a unirse a ellos en esta eucaristía en sufragio del alma de la extinta, y les agradecen profundamente por las flores y por las expresiones de solidaridad y condolencia que les hicieron llegar.

La Paz, enero de 1981

En la paz del Señor, y confortado con los auxilios de nuestra Santa Iglesia, dejó de existir en la ciudad de Nueva York, el día primero de este año, el

Dr. JOSE GABRIEL IPIÑA MELGAR

su esposa Lynne Kamstra de Ipiña, sus padres Domingo Ipiña Delgadillo y Rosa Melgar de Ipiña, sus hermanos Jorge Mario Ipiña Melgar y Enrique Ipiña Melgar, su hermana política Virginia Nagel de Ipiña, su abuelita Josefina M. v. de Melgar, sus tías, primos, sobrinos y demás deudos, ruegan a sus amigos, en especial a los miembros de la Promoción Juan XXIII del Colegio San Calixto, catedráticos y alumnos de la Universidad Mayor de San Andrés, Comisión Episcopal de Educación, Asociación de Profesores de Matemáticas y demás entidades a las que perteneció, asistir a la Misa que en sufragio de su alma se celebrará en el la Capilla Privada del Colegio San Calixto el día lunes 19 de los corrientes, a horas 18.30.

FALLECIMIENTOS

EL CLUB SACACHISPAS

Participa el sensible fallecimiento de

on DANIEL CAMPOS SERRUDO

padre de su socio Sr. Oscar Campos M. y hace llegar a su familia su más profundo sentimiento de pesar.

La Paz, enero 18, 1981

Bank América Club

Participa el sensible fallecimiento de

Don DANIEL CAMPOS SERRUDO

padre de su socio Sr. OSCAR CAMPOS M. y hace llegar a la familia doliente su profundo pesar y sentimiento de condolencia.

La Paz, enero 18, 1981

Con profundo dolor comunicamos el trágico fallecimiento del que en vida fue ejemplar hijo, esposo, padre, hermano, digno y noble ciudadano boliviano

Lic. RAMIRO HERNAN VELASCO ARCE

su esposa Gladys Luksic, sus hijos Javier y Alejandra, sus padres Alex Velasco y Sara Arce, su hermana Consuelo, su madre política Elva vda. de Luksic, sus hermanos políticos, Luis, Gustavo, Mario y Miguel Luksic F., sus tíos, primos, sobrinos y demás familia, ruegan a sus amigos, compañeros de trabajo, Ministerio de Finanzas, Universidad Católica catedráticos y ex-alumnos y demás instituciones a las que perteneció, se dignen asistir a la misa de cuerpo presente y traslado de sus restos mortales al Cementerio General a Hrs. 11:00 a.m. el día de hoy domingo 18.
El cortejo fúnebre partirá de la calle Abdón Saavedra Nº. 2322 final casi Rosendo Gutiérrez.

"El que en mí cree aunque este muerto vivirá" ya está en la presencia del Señor el que en vida fue:

Prof. FELIX AGUSTIN BARRIGA BARAHONA
(Q. D. D. G.)

Beatriz P. de Barriga, esposa, Pablo y Karina, hijos, José María, Bertha, Oscar, Sara, Ortencia, y Dulfredo, hermanos, Juana, Ena Alberto Pinto, Lourdes de Barriga, Julio Ortiz, oriz de Barriga, Jose Inchausti, hermanos políticos, los tíos, primos, sobrinos y demás familiares ruegan a sus amistades y en forma especial a los residentes CHUQUISAQUEÑOS, Magisterio, H.A. Municipal, Colegio de ABOGADOS, Reforma Agraria, y demás instituciones a las que perteneció, se dignen asistir a la misa de cuerpo presente el día de hoy domingo a horas 15.00 y a la traslación de sus restos mortales al Cementerio General a horas 16.00.
El cortejo fúnebre partirá de la Av. Tejada Zorzano 647, edificio "El Rosedal". Será favor que comprometerá la gratitud de la familia doliente.
SERVICIOS DE FUNERARIA VALDIVIA OF. CALLE GRANEROS ESQ. FIGUEROA 121 TELS. 325254 - 324290.

MISAS

AGRADECIMIENTO E INVITACION

Mann Céspedes Navia, esposo. Dr. Vicente Arraya A., Antonia Z. de Gamarra padres; Valentín Céspedes Q. Cristina N. de Céspedes, padres políticos, Roxana (ausente) Jorge, Teresa, Roque, Juan, Rogelio, Vicente y Viviana, hermanos. Nacira, Edith, Beatriz Valeria, Jorge, Adamz, Blanca, Luis, hermanos políticos, sobrinos y demás familia de la que en vida fue ejemplar esposa, hija y hermana:

Sra. Prof. MARCELA ARRAYA DE CESPEDES

expresan su profundo agradecimiento a todos los parientes, amigos y en especial al, Personal Docente y Administrativo del Colegio Georges Roumo, Departamento Comercial de la TVB, Residentes Chulumaneños, Ministros de la Eucaristía de la Parroquia de San Pedro y sacerdotes, Compañeras de estudio del colg. Santa Rosa de Potosí, Residentes potosinos y personas que hicieron llegar sus condolencias en los momentos de dolor e invitan a la misa de sufragio y recordando los ocho días de su llorado fallecimiento, se mandará oficiar el día de mañana lunes 19 del pte. a horas 11 y 45 en la Parroquia de San Pedro. Su asistencia a este acto de piedad cristiana comprometerá la gratitud de la familia doliente.
El duelo se despide en la puerta del templo.

La Paz, enero de 1981.

"El que cree en mí aunque esté muerto vivirá"

Ya está en la presencia del Señor el que en vida fue:

Prof. FELIX AGUSTIN BARRIGA BARAHONA
(Q. D. D. G.)

Beatriz P. de Barriga, esposa; Pablo y Karina hijos; José María, Bertha, Oscar, Sara, Hortensia y Dulfredo hermanos; Juana, Ena y Alberto Pinto, Lourdes de Barriga, Julio Ortiz, Doris de Barriga, José Inchausti, hermanos políticos; tíos, primos, sobrinos y demás familiares ruegan a los residentes chuquisaqueños, Magisterio, Honorable Alcaldía Municipal, Reforma Agraria y demás instituciones a las que perteneció, se dignen asistir a la misa de cuerpo presente el día domingo 18 a hrs. 15.00 y a la traslación de los restos mortales al Cementerio General a hrs. 16 p.m. favor que comprometerá la gratitud de la familia.
El cortejo fúnebre partirá de la Av. Tejada Sorzano Nº. 647 Edificio "El Rosedal"

La Paz, 18 de enero de 1981

La familia de la que en vida fue cariñosa madre,

Sra. BETTY VALENCIA VALLE DE QUINTELA
(Q.E.P.D.)

invita a sus parientes y amigos a orar por el alma de la extinta, en la Misa que se ha de celebrar el día de mañana lunes, 19 a horas 12 en el Templo de María Auxiliadora (El Prado), en conmemoración del segundo aniversario de su llorada desaparición.

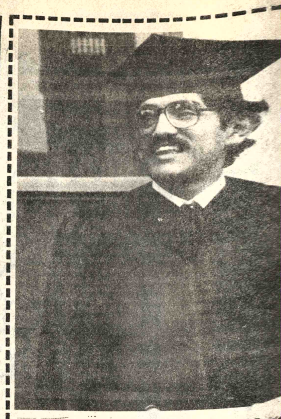

Tras haber concluido su tesis de Mast
Hegemonía Norteamericana Mediante La A
Económica: Los Casos de Brasil y Chile", Jorg
to Machicao Argiró retornó de los EE.UU. a r
a ejercer su profesión en el país. Ernesto r
Licenciatura en Economía y Ciencias Poli
mayo de 1979; y acaba de concluir su Master
cias Políticas en diciembre de 1980. Ambos
tanto la licenciatura como el de post-grado,
conferidos en Westminster y Drew University
tivamente.

IN MEMORIAM

ADORADO RAULITO:

Los heraldos del cielo
asieron de tus alas
y remontaron vuelo.
Te fuiste gorrión mío
entre gráciles nubes
alboradas del ser.
Quedó mi corazón
alondra herida
y se acurrucó en el cuenco
de la hora desierta.
Gimió el silencio
gimió mi rama cercenada.
Se alzó un dolor agudo
y mil agujas de hielo
me quemaron la voz.
Te fuiste
y con tu ausencia
me llevaste la vida.
Te busqué desde entonces
entre niños
tu imagen.
Acuné tu recuerdo
por los cuatro hori
con las manos vac
Te busqué
las sandalias del ti
me llevaron camin
y han gastado mis
Te soñé palmo a p
transformar de los
a distintas edades,
y fue creciendo con
la ilusión de tus fa
y en mi anhelo.
y en mi anhelo hoy
hecho un hombre
hijo mío.

Tus inconsolables pa

La familia invita a parientes y demás amigos
misa que mandarán a oficiar el día de hoy domin
a Hrs. 12 a.m. en el templo de la Merced.

En la paz del Señor ha dejado de existir el que
fue:

Sr. Don CARLOS ARDUZ TARDI
Q. E. P. D.

Teresa Liévana de Arduz, esposa; José A
María Teresa, Mario Luis y Patricia del Carme
Liévana, Tte. de Av. Carlos Arduz Bustama
lena Arduz Montaño, hijos; Jorge, Corine
Terán y Teresa A. de Sandrini, hermanos (au
Rosa L. de Gozalvez, José Liévana Ruiz, Cristi
Nuyttens, Juan Liévana Ruiz, Blanca de A
Enrique Sandrini, hermanos políticos; los p
sobrinos y demás familia ruegan a sus pariente
amigos, Y.P.F.B. Universidad Mayor de San And
demás instituciones a las que perteneció se
asistir a la misa de cuerpo presente a Hrs. 10 a.
la traslación de los restos mortales del exti
Cementerio General el día de hoy domingo a hr
a.m.
El cortejo fúnebre partirá de la calle Villalobos
1504 (Miraflores)
Será favor que agradecerá la familia doliente
SERVICIOS DE FUNERARIA VALDIVIA OF. FIGU
Nº. 600 TELS. 353630-372015.

Tereza vda. de Cuellar, María Elena, Lourdes, Jorge, Fátima, hijos, hermanos políticos y demás familia del que en vida fue:

GONZALO CUELLAR DURAN

ruegan á Ud. asistir a la misa que recordando el 5º año de su llorado fallecimiento mandarán oficiar en la Iglesia de San Juan de Dios a horas 11. a.m. del día de hoy domingo 18 del presente mes.

Su asistencia será agradecida por la familia doliente.

FALLECIMIENTO

La Gerencia y personal del BANK OF AMERICA comunica el sensible fallecimiento de

Don DANIEL CAMPOS SERRUDO

padre de su compañero de trabajo Sr. OSCAR CAMPOS M. e invita a sus amigos y personas piadosas a la traslación de sus restos al Cementerio General a horas 16 p.m. el día de mañana lunes 19 de los corrientes.

El cortejo fúnebre partirá de la calle Vincenti Nº. 1100 Sopocachi.

La Paz, enero de 1981

AVISO RELIGIOSO

Los familiares del que en vida fue:

Sr. Don JORGE LUIS ARCE LOAYZA
(Q.E.P.D.)

Invitan a sus parientes, amistades y en especial al Directorio Director, Co-Director, Gerente y personal del matutino PRESEN CIA y demás personas piadosas, asistir a la SANTA MISA, reca dando el primer mes de su llorado fallecimiento, se mandó oficiar el día de mañana lunes 19 a horas 11 a.m., en la Parroqu del Carmen (Colon esq. Ballivian).
Su asistencia a este acto de piedad cristiana, comprometer la eterna gratitud de la familia doliente.
El duelo se despide en la puerta del templo

La Paz, Enero de 1981.

FALLECIMIENTO

El FONDO DE EMPLEADOS DEL BANK OF AMERICA participa el sensible fallecimiento de

Don DANIEL CAMPOS SERRU

padre de su afiliado Sr. Oscar Campos M. e invita a las persona piadosas se dignen concurrir a la traslación de los restos d extinto el día de mañana lunes 19 de los corrientes a hrs. 16 p.m desde la calle Vincenti Nº. 1100 Sopocachi.

La Paz, enero de 1981

Ha dejado de existir, víctima de un desenlace trágico, el que en vida fue ejemplar esposo, padre, hijo, hermano, digno y noble ciudadano boliviano:

Lic. RICARDO NAVARRO MOGRO

(Q. E. P. D.

Ruth Llanos de Navarro, esposa; Angélica Navarro Llanos, hija; Dr. José María Navarro y Gilda Mogro de Navarro, padres; Rosario de Pabón, Cristina de Lazcano, José Luis Navarro, Gilda de Granado, hermanos; tíos, los padres y hermanos políticos, primos sobrinos, compañeros de trabajo y demás familia, ruegan a sus amigos y en forma especial a los Catedráticos personal administrativo y estudiantes de la U.M.S.A., de la que fue ex Dirigente y Catedrático. Asimismo, al Comité Ejecutivo de la Universidad Boliviana , Sacerdotes y Religosos amigos, a la Universidad Católica Boliviana y demás organizaciones a las que perteneció, asistir a la misa de cuerpo presente a Hrs. 10:30 y a la traslación de sus restos mortales al Cementerio General a hrs. 11:00 del día de hoy domingo 18 del presente mes.

El cortejo fúnebre, partirá de Avenida Hugo Ernst Nº 6377 (Seguencoma bajo).

La familia Villamor Lucía, tiene el sentimiento de comunicar el lamentable deceso de su leal y sincero amigo:

Prof. FELIX AGUSTIN BARRIGA BARAHONA

Q. E. P. D.

y expresan a sus familiares su más sentida condolencia y ruegan a sus amistades y personas piadosas rezar una oración en memoria del extinto.

La Paz, enero de 1981

CICLO DE CONFERENCIAS SOBRE MANTRA YOGA MEDITACION

La Sociedad Internacional de Realización Divina invita a los interesados al ciclo de conferencias públicas que dictará el doctor Shri Devindra, discipulo del gran maestro yogui de la India Swami Guru Devanand Saraswati Ji Maharaj.

Temas de las conferencias

La ley del Karma a través del Mantra yoga meditación; lugar, Biblioteca Municipal, Martes 20/1/81.

Ilusión y Realidad según la filosofía yoga, lugar, Alianza Francesa, miércoles 21/1/81.

Los problemas sicosomáticos y el Mantra yoga meditación, lugar, Alianza Francesa, viernes 23/1/81.

Entrada libre de horas 19.00 a 21.00.

AS ALTO
operatos. Pida prospecto Esp. gratis por correo a
Corporación Wichsaen Casilla Nº 2216, Santiago Chile

PARTE

Gral. Div. (r) RENE D. BERNAL ESCALANTE

y

MERCEDES SANDY RUBIN DE CELIS

Participan a sus amigos y familiares de todo el país, su enlace matrimonial, efectuado con carácter estrictamente privado el día 16 de los corrientes. No circularon partes.

La Paz, enero de 1981

Iván Millán Villa- ha culminado exi- nte sus estudios en el ...ntonio Diaz Vi- ... obteniendo su ba- erato en humanidades a 17 años de edad.

ge Núñez de Arco a, Médico Cirujano, con todo éxito sus s de especialización en tria y Psicologia en la Universidad de España.

O PROFESIONAL

enero, en la Univer- vor de San Simón de nba, defendio satis- ente su tesis el Sr. FERNANDO FLORES, habiendo l titulo de AR- O.

an grato motivo fue y por sus padres, desean éxito en su rofesional.

ARTEFACTOS PARA EL HOGAR DE FAMA MUNDIAL

PREMIOS al AHORRO en MUTUAL LA PAZ

primer sorteo: 4 DE MARZO

1 Televisor a COLORES, de 19 pulgadas
1 Refrigerador FENSA de 9 pies.
1 Cocina FENSA a gas, 4 hornillas, puerta metálica
1 Cocina FENSA a gas, con puerta de vidrio.
3 Juegos de vajilla enlozada FENSA.
3 Juegos de vajilla de PLASTILOZA, 47 pzas.
5 Relojes pulsera, digitales y electrónicos.
5 Ollas a presión.

por depósitos superiores a $b. 500.--

ADEMAS:

tenemos para entrega inmediata

3 LOTES DE TERRENO en la región de PAMPAHASI

3 DEPTOS. DUPLEX

BHN

EN 1981

su aliado financiero

BANCO HIPOTECARIO NACIONAL

Comenzarán obras en terrenos de E. Happ

COCHABAMBA, 17 (PRESENCIA).- El Presidente de la Escuela de Fútbol "Enrique Happ", indicó a PRESENCIA que en los próximos días comenzarán las obras en el terreno que cede la escuela en la zona de Cala Cala.

Dijo que Enrique Happ Kretel, construirá la cancha de fútbol, también construirán graderías y se sembrará totalmente el pasto de tipo de juego.

EL EDIFICIO

Por otro lado Happ, señaló a PRESENCIA, que el Instituto de Menores les había entregado una de las canchas del Estadio Félix y que inmediatamente le habían colocado malla olímpica que se estaban haciendo los trabajos, pero que lo importante era construir un edificio de dos pisos en los que se construirán salones de juegos, salón de conferencia, dormitorios para concentraciones, oficinas, salas médicas, posta sanitaria, secretaría de la escuela, depósitos así como bibliotecas. Este edificio servirá para la Escuela y el Club Enrique Happ.

Con respecto el titular de estas entidades, señor Happ, manifestó que su club no tenía interés en pertenecer al círculo deportivo nacional porque ello significaba una inversión en el orden de siete millones de pesos que prefería destinar ese dinero en el fomento del fútbol boliviano.

Finalmente Happ que a la fecha tenía aproximadamente 300 socios y que en base a ese número se harán las obras tanto en el aspecto social como en los campos deportivos.

HOMENAJE A SELECCION JUVENIL

Finalmente dijo Happ que el próximo en Santa Cruz después de una corta temporada de descanso recibirá muchas muestras de simpatía por la obra que se viene realizando. "Es que allí se entienden el trabajo que se hace por los niños y saben colaborar", dijo Happ. Finalmente manifestó que tuvo la suerte de compartir con la selección juvenil en una cena que les ofreció antes de su viaje a Brasil.

Indicó finalmente que deseaba agradecer a los periodistas por la cooperación que le habían prestado en esta actividad y que formulaba votos por su constante superación.

Hugo de León debuta hoy en el Gremio

PORTO ALEGRE, (BRASIL) 17 ENE (EFE).- El uruguayo Hugo de León, que integró la zaga del seleccionado de su país en el reciente "Mundialito" jugará mañana pero con una nueva camiseta, la del "Gremio" de Porto Alegre.

El jugador, que llegó días atrás a Porto Alegre contratado por su nuevo club, dijo que espera un gran debut en el conjunto carioca, en el partido de este contra el equipo Goias, por el campeonato nacional de Brasil, en la ciudad de Goiania (capital del Estado de Goias).

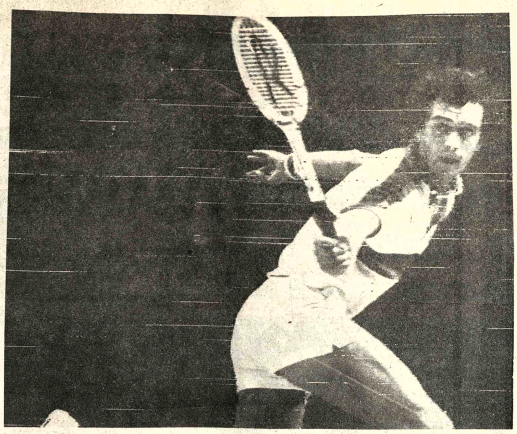

CLERC EN EL MASTER.- El tenista argentino José Luis Clerc aparece en plena acción durante uno de los partidos del torneo Master, en EE.UU. que hoy toca a su fin (RADIOFOTO DE AP).

Nadadores intentarán hoy el cruce del estrecho de Tiquina

Nadadores de la Asociación local intentarán hoy realizar el cruce del estrecho de Tiquina. Con tal motivo solicitaron el respectivo permiso de la Asociación.

Nadadores de los clubes Strongest y Universitario cumplirán con ese intento. Una comisión técnica tendrá a su cargo el verificativo del mismo. La Fuerza Naval acantonada en Tiquina realizará importante labor en cooperar a los deportistas en este su intento.

LISTA DE PARTICIPANTES

La Asociación de Natación de La Paz proporcionó la lista de nadadores que cumplirán dicha prueba.

Club The Strongest: Juan Pabón, Nelson Martínez, Flavio Coriza, Antonio Aldunate, Bernardo Pabón, Marisol Durán, Patricia López, Moira Durán, Araceli Candia, Susy Pabón, Patricia Coriza y Ricardo Chávez.

Club Universitario: Armando Antezana, Iván Martínez, Rubén Marquez, Jorge Gordillo, Carlos de la Borda, Ricardo Maceda y Marco Pol.

Como complemento de la prueba de hoy, otros nadadores cumplirán pruebas de salvataje.

Los deportistas estarán de retorno entre las 12.00 y 14.00 horas.

Las movilidades contratadas por los clubes auspiciadores llevarán también personal médico y familiares de los deportistas.

LUCHA CONTRA EL CANCER

EFICIENCIA
DINAMISMO
EXPERIENCIA
son nuestros
mejores aliados

Es hora
de que Ud.
cuente con
"su aliado financiero"

BHN
BANCO HIPOTECARIO NACIONAL
su aliado financiero

Nos complacemos en representar a la prestigiosa línea aérea:

British Caledonian

Como sabemos
que usted puede elegir
estamos esperándolo...

METROPOLITANA (BOLIVIA) Ltda.
Ed. Avenida, Av. 16 de julio 1422
Planta Baja Teléfono B.C. 360232

¡SI! ES UNA SUPER GANGA DE MANACO ¡¡AVISARE A TODOS!!
DEL 19 AL 31 DE ENERO

PRESENCIA Deportes
La Paz, Bolivia, domingo 18 de enero de 1981.

¡¡NOS VEMOS EN LA SUPERLIQUIDACION DE MANACO!!
COMERCIO Y VI

Angulo volvería a Selección Nacional

Eduardo Angulo retornaría a la selección nacional desde el 1º de febrero para jugar en los partidos contra Venezuela y Brasil por las eliminatorias del Mundial.

Al parecer existe la posibilidad de lograr la presencia del medio campista del combinado.

PRESENCIA supo de muy buena fuente que el caso será definido en las próximas horas.

Respecto a la situación del jugador Jesús Reynaldo, ayer se enviaron dos cables, uno a la Federación Mexicana y otro al Toluca, pidiendo que el jugador se presente en el lapso de las próximas 72 horas en el país.

Caso contrario la Federación Boliviana de Fútbol pedirá a la FIFA se anule el contrato del mencionado jugador, y automáticamente quedará libre de todo compromiso.

Los dirigentes de la FBF han dado este último aviso y obrarán ya dentro los límites que encuadran los reglamentos internacionales sobre pases y cesiones de jugadores.

CASO MEZZA

Edgar Peña Gutiérrez antes de retornar a Santa Cruz, concedió permiso al jugador Miguel Aguilar hasta el lunes a horas 8:00.

Aguilar viajó a su tierra natal para solucionar problemas de carácter personal.

También se dijo que mañana realizará contacto telefónico con Nicolás Leoz, presidente de la Liga Paraguaya y el titular de Libertad para ultimar el permiso oficial de Mezza. De fracasar esta gestión se aplicará el mismo sistema de Reynaldo.

Esto se dijo es muy improbable, ya que las relaciones con la Federación de Paraguay son muy buenas.

A fines de la próxima semana, se iniciará la venta de abonos para los colejos de las eliminatorias del mundial de fútbol. La comisión está ultimando todos los preparativos.

Se supo también que el jugador Juan Carlos Oropeza de Municipal fue llamado por el entrenador. La lista de jugadores está siendo reforzada y se estima que hasta el 30 de enero se inscribirá la nómina oficial ante la FIFA.

Hoy, en la mañana, la selección realizará un entrenamiento y en la tarde tendrá libre hasta las 20.00 horas.

Brasileños firman para jugar en el "9 de Octubre"

RIO DE JANEIRO, 17 (ANSA) - El centro campista Cleber y el extremo derecho Osni, del "Fluminense" de Río de Janeiro, viajaron a Ecuador para firmar de sus respectivos contratos con el club "9 de Octubre".

Los pases de ambos jugadores fueron vendidos recientemente por el club carioca (uno de los cuatro "grandes" de Río de Janeiro junto con Botafogo, Flamengo y Vasco da Gama) al club ecuatoriano.

El primero —según se informó— fue vendido en 70.000 dólares, mientras que el pase del segundo en 30.000 dólares, totalizando cien mil dólares que el club de Río de Janeiro invertirá.

La tenista peruana Marlene Chumbes

Campeona mundial participará en el torneo "Cóndor de Plata"

El circuito se inicia mañana a las 19 horas

SELECCION BOLIVIANA

Marlene Chumbes, que integra el seleccionado peruano, actual campeona mundial en categoría 12 años, será sin duda alguna la atracción del Tercer Circuito Sudamericano de Tenis, reservada para menores de 14, 16 y 18 años, que se inicia mañana a las 19 horas en el Coliseo "Ciudad de Paz".

La pequeña tenista peruana que ostenta el título mundial en la categoría de 12 años, actuará en este torneo en 14 años y es favorita para disputar la final de este circuito.

Las delegaciones de Argentina, Brasil, Perú, Venezuela y Paraguay, que confirmaron su asistencia al torneo "Cóndor de Plata", arribarán a esta capital hoy a las 11 horas de la mañana en el vuelo 973 de Braniff.

Los cuatro tenistas bolivianos que asistieron al torneo "Inka Bowl" que se realizó en Perú, arribaron anoche junto al delegado Gastón Ampuero, en el vuelo 909 de Braniff.

Permiso para Reynaldo:

"Seis días antes de eliminatorias"

TOLUCA, (MEXICO,) 17 ENE (EFE).- - El delantero centro boliviano Jesús Reynaldo dijo hoy a "EFE" que su mayor anhelo es formar parte de la selección boliviana que aspira a calificar para el Mundial de España 82.

"No hay jugador en el mundo que no desee representar a su país en los grandes certámenes internacionales y ese es mi caso", enfatizó Jesús.

En cambio se mostró excesivamente parco en sus declaraciones sobre los obstáculos que la directiva del Club Deportivo Toluca, a cuya plantilla de jugadores pertenece actualmente, podría oponer a sus deseos.

"Tal vez, -señaló- los dirigentes y el entrenador no quieran darme el permiso para ello, y en ese caso debo someterme a lo que la directiva y el técnico determinen. No se más sobre el asunto y ellos serán los que digan la última palabra".

Por su parte el húngaro Jorge Marik, director técnico del Toluca, al ser interrogado sobre el mismo tema dijo: "No sé una palabra sobre los acuerdos que existen entre los dirigentes bolivianos y los del Club Toluca respecto a Reynaldo".

Después puntualizó que "por mi parte estoy dispuesto a prestarlo seis días antes de un juego y según entiendo en Bolivia quieren que Reynaldo vaya con casi un mes de anticipación a un partido que sostendrán el 15 de febrero".

"Esto no es p... en ningún lugar ... desprende un club ... por ese tiempo, ... tándose de un ju... minó tajante el ... los "diablos rojos"

REYNALDO... del Toluca no... permiso para ... pore a la S... Bolivia.

Tahuichi debutará hoy contra Vélez Sarsfield

BUENOS AIRES, 17 (LATIN)-- El equipo israeli Macabi derrotó al peruano Chalaco 2-1 y el español Real Madrid al argentino River Plate 2-0, al inaugurarse anoche aquí un torneo internacional de fútbol infantil con participación de 15 países.

El campeonato se inauguró anoche en el estadio River Plate de esta capital, con una ceremonia parcialmente interrumpida por una fuerte lluvia, en la que desfilaron los 23 conjuntos participantes, pertenecientes a clubes infantiles de 15 países, incluyendo ocho de Argentina.

En el primer encuentro del torneo Macabi, de la ciudad de Tel Aviv, logró una difícil victoria sobre Club Asociación Chalaco, de Perú, mediante goles de Natan y Krayes. Anotó para los peruanos Medina.

En el segundo partido Real Madrid de España logró un 2-0 sobre River Plate de Buenos Aires, con goles de Vázquez y Polo.

El torneo continuará mañana con los encuentros entre América (México)- Barcelona (España) y Vélez (Argentina)- Tahuichi (Bolivia).

Además participan en el torneo VFB Stuttgart (Alemania Federal), Rapid de Viena, Sport Club Austria), Club Regatas Flamengo de Río de Janeiro (Brasil), Universidad de Chile (Chile), Olimpia (Paraguay), Budapest (Hungría), Internazionale de Milano (Italia), Nacional (Uruguay), Partizan (Yugoslavia), y equipos locales.

ESTAMOS INCORPORANDO A NUESTRO PLANTEL PROFESIONAL

AUDITORES

Referencia N°133

Nuestra búsqueda está orientada hacia profesionales egresados de las carreras de Auditoría y Administración con experiencia en las áreas de Contabilidad, Auditoría Externa, Administración y Finanzas.

Ofrecemos buena remuneración inicial, cursos de capacitación y excelentes perspectivas de progreso y desarrollo profesional.

ESCRIBIR DETALLANDO CURRICULUM Y PRETENSIONES.

C&L
COOPERS & LYBRAND
AUDITORES Y CONSULTORES EN ADMINISTRACION
Casilla de Correo 5008-La Paz

Borg y Lendl juegan hoy la final del "Masters"

Lendl le ganó a Mayer y Borg a Connors, ayer

NUEVA YORK, 17 (EFE) - El sueco Bjorn Borg, que defiende el título del torneo "masters" en el Madison Square Garden, derrotó hoy al norteamericano Jimmy Connors, 6-4, 6-7, 6-3, para avanzar a la final mañana contra Iván Lendl, de Checoslovaquia, que anteriormente había superado a Gene Mayer, de EE.UU., 6-3, 6-4.

Jugando agresivamente Connors, y con Borg afectado por una molesta ampolla en un pie que reducía su movilidad, ambos se quebraron mutuamente el servicio en un par de ocasiones en el segundo set, que resultó sin duda alguna el punto culminante de la partida.

Llegaron empatados a seis, y en el desempate, en el que Borg es considerado casi insuperable, Connors tuvo jugadas brillantes para superarlo 7-4, y ganar el set 7-6.

Pero resultó evidente, desde comienzos del tercer set que, Connors había realizado su mayor esfuerzo para ganar el segundo y el imperturbable y consistente Borg, dominó sin problemas con su saque y le quebró el servicio al norteamericano, volviendo a ganar con el servicio para ventaja 3-0, antes de que Connors consiguiera el primer punto.

Ambos avanzaron con el saque, pero Borg consiguió quebrar el de Connors para ponerse en ventaja 5-1, y no pudo rematar con su servicio porque el norteamericano rehusó darse por vencido, y por vez primera en el tercer set frustró el saque de Borg para acercarse 5-2.

Los dos siguientes puntos fueron de los más disputados de la partida, consiguiendo Connors ganar con su servicio a duras penas, y Borg con el suyo finalizó el set, después de que Connors consiguió ventaja en dos ocasiones y frustró la suya en otras tres.

Con ocho ases y sólo dos doble-faltas, Borg consiguió imponerse a Connors, que por su parte jugó con mayor agresividad y ocasionalmente en forma espectacular.

La final mañana entre Borg, indiscutiblemente el N° 1 del mundo, y Lendl, que a los 20 años es considerado ya el N° 3, después de John McEnroe, será a cinco sets.

El ganador recibirá 100.000 dólares, y el perdedor, si así puede llamársele, 64.000.

EL "INKA BOWL"

LIMA, 17 (EFE) - Dos triunfos para Argentina y uno para Venezuela y Perú se registraron en las finales de dobles en el torneo "Inka Bowl" que finaliza hoy sábado aquí.

La representación Argentina, con la pareja Silvana Piretti-Roxana Medina, obtuvo el título en la categoría dobles damas, 16 años, al imponerse a las locales Nelly Rospigliosi-Cecilia Oballe por 6-1/7-5.

En la misma edad --16 años varones-- la pareja argentina Gustavo Garetto-Alberto Rapanelli, superó por 6-1/7-5 a los peruanos Roy Cosio-Alberto Vilca.

Por su parte el binomio venezolano Sergio Speciale-Conrado Mionbet, por la cuenta de 6-1/6-2, venció al argentino Horacio Marin-Alejandro Olmedo y se clasificó campeón en dobles, 18 años.

En damas 18 años, las locales Laura Arraya y Karina Heck superaron al binomio argentino María Balotti-Fabiani Giocardi clasificándose campeonas de dobles de su edad.

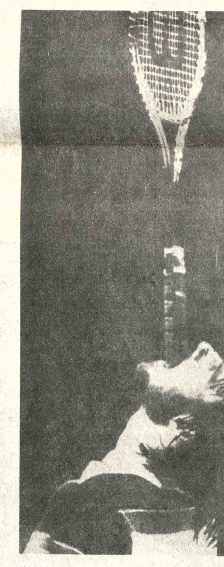

PERDIO.- El norteamericano Jimmy Connors, que aparece en acción, perdió en la semifinal contra el sueco Borg ayer en el torneo Masters de EE.UU(RADIOFOTO DE AP).

Símbolo del café en la camiseta de brasileños

RIO DE JANEIRO, 17 ENE (EFE).- - La Confederación Brasileña de Fútbol (CBF) halló la forma de cumplir su contrato de publicidad con el Instituto Brasileño del Café (IBC): incluirá el dibujo de una rama de café, con tres granos, en el emblema oficial del seleccionado.

La colocación de la ramita en la camiseta de los jugadores debía hacerse ya en el reciente "mundialito" en Montevideo, pero Joao Havelange advirtió a la "CBF" que estaban prohibidas las muestras publicitarias, salvo las convenidas por la "FIFA", en torneos bajo el patrocinio del alto organismo deportivo internacional.

En vista de la comunicación de prohibición, la "CBF", utilizó en el "Mundialito" las camisetas de la selección con su emblema clásico.

Pero ahora la "CBF" encontró una solución que le permitirá recibir la gruesa suma dinero del "IBC" sin herir el reglamento de la "FIFA".

Jair sugiere jugar lento ante Bolivia

RIO DE JANEIRO, 17 (AP) - El futbolista brasileño Jairzinho recomienda a la selección de su país "jugar con paciencia y no impresionarse con la altura" cuando le toque enfrentar a BOLIVIA en la ronda eliminatoria para el próximo campeonato mundial.

En la ronda también interviene Venezuela.

Jairzinho, uno de los integrantes del equipo que se coronó tricampeón mundial en 1970, en México, jugó en el club boliviano Wilsterman durante la última temporada. Sus declaraciones fueron publicadas por el diario "O Globo".

El jugador recomienda "enfriar" el juego para que los bolivianos no puedan imprimir un ritmo veloz al encuentro, que se jugará en La Paz, a 3.500 metros de altura.

Sugiere también ejercitar un control estricto sobre los jugadores bolivianos Aragonés y Aguilar, a quienes juzga "hábiles y peligrosos".

Desde Suiza
CREDITOS - CREDITOS
Sin cuota inicial
Relojes Suizos
TECHNOS·ESCORPIO
ROYCE·CAMY·ORIS
"ESCORPIO DIGITALES"
(A cuarzo con y sin alarma)
Relojes de PARED a Cuarzo
SIN CUOTA INICIAL
Para el magisterio rural y urbano
Instituciones dependientes del estado
Industrias en general
Visítenos y se convencerá
LA PAZ: Velamor y Cía. (sucursal) Av. América 113 (Esq. Oruro)
ORURO: Velamor y Cía. (sucursal) 6 de Octubre 1128
COCHABAMBA: Velamor y Cía. (sucursal) 25 de Mayo 229

La nieve per... fecha de Liga In...

LONDRES, 17 (EFE) - El temporal de nieve hizo una duramella en la jornada futbolística británica de hoy sábado, en la que se suspendieron 29 encuentros en las distintas divisiones de las ligas de Inglaterra y Escocia.

Por ello, el "panel de hombres sabios" —que se encierra en un hotel la víspera y "decide' los resultados para las quinielas futbolísticas— fue quien entraron en acción, ayudados por sus cálculos logarítmicos que sirven igual que los goles para hacer millonarios a los felices acertantes.

La jornada en Inglaterra tuvo otra proyección histórica: fue la última vez que los jugadores ingleses vieron las para ellos detestables tarjetas roja y amarilla, que quedan suspendidas desde hoy porque los "barones" de la Liga Inglesa decidieron que tentaban a los árbitros a usarlas demasiado.

Los jugadores de segunda división, Nigel Gray, del Orient y Gary Stevens, del Cardiff City, tuvieron el honor de ser los últimos expulsados de un terreno inglés de juego por medio de la espectacular y maldecida tarjeta.

Desde ahora, los jugadores irreverentes con las reglas se irán a la casera mediante la indicación digital del árbitro, como en los viejos tiempos.

Los jugadores del Aston Villa no tuvieron la suerte de pasar a las efemérides, porque no vieron ninguna tarjeta, pero le mediaron dos goles al Coventry City a domicilio, que les sirve para compartir el liderato de la tabla con el Ipswich Town, que hoy se sacó un positivo ante el Everton.

Para no perder contacto, el Liverpool ven... salida a ca... Leicester c... continúa en el ... tercera posici... del cuarto, e... Albion.

El Tottenha... hoy en la ca... Osvaldo Ardi... por haber ... tarde despue... Argentina la ... Montevideo.

Ardiles, ad... cionado por ... multa, lo que... puesto las cos... ellos, sobre to... y el Tot... negociando el... ya que el pr... junio.

Sin embarg... Hotspur ganó ... su rival londin... un contundente... diante goles de...

El West Bro... subió calladam... puesto de la cl... victoria en ... Brighton, Alb... Southampton ... décimo triunfo... dio de la espectacular y maldecida tarjeta.

Birmingham, ... Moran, Mike ... Keegan.

Por la cola d... continúan los ... Palace, que sig... la vía del gol ... cero con el ... Wanderers.

El Palace y ... son los que pa... asegurado el ... disputándose el ... de acompañar ... City, Brighton ... derland, aunq... considerarse ca...

Perú intentará contratar al entrenador Juan C. Lorenzo

LIMA, 17 (AP).- Perú podría desistir de contratar al técnico argentino Juan Carlos Lorenzo, si las pretensiones de sueldo de éste se consideran elevadas para el medio, declaró Augusto Moral, miembro de la comisión del seleccionado peruano de fútbol.

Moral dijo que viajaría a Buenos Aires la próxima semana para finiquitar un arreglo con Lorenzo, que acaba de terminar un período opaco frente al Club Atlante, de México. Indicó que si el salario que pide Lorenzo es elevado, "se desistiría de contratarlo" como técnico del equipo peruano.

Lorenzo manifestó su deseo de dirigir la selección local para las eliminatorias del torneo Mundial de España 82, frente a Uruguay y Colombia, pero los medios de prensa empezaron hoy a especular sobre el elevado salario que plantearía para venir a Lima.

Se indicó que la cantidad mensual que pediría Lorenzo como salario no sería menor de 20.000 dólares, suma que la prensa considera estaría por encima de las posibilidades de instituciones del fútbol local.

El salario de Marcos Calderón, técnico peruano que renunció la semana pasada a su cargo, era de unos 6.000 dólares. Calderón fue nombrado en septiembre, luego que fracasaran las negociaciones con Carlos Cavagnaro, también de Argentina, que pedía un salario de 21.000 dólares.

Moral dijo que si no había arreglo con Lorenzo, se reabrirían las posibilidades de contratar al brasileño Waldir Pereyra Didi, cuyo club en Kuwait no le aceptó rescindir contrato hasta e... que expiraría.

Didi se h... equipo peruano ... sólo 30 días ante... partidos oficiales ... Moral indicó ... efectuar desde ... de trabajo que ... ejecutarían en ...

Didi dirigi... peruana para ... México-70, ... primera vez ... tras eliminar ... Argentina, ... tonces en ...

DEUDORES MOROSOS

DEUDOR	C.I.	GARANTE	C.I.
AGUILAR MAMANI Leonardo	2410060	Maria MENDOZA NINA	2410059
AGUILAR DE REVILLA Elizabeth	484412		
AYALA GONZALES César	2021100	Maria VILLAN MARINO	2720807
ALIAGA PACO Jaime	245002	Maximo FLORES CRUZ	389708
ANTONIO TICONA Juan	2373525	Eloy TICONA VISCARRA	2307937
ALANOCA FLORES Mario		Florencio ALANOCA FLORES	2303295
CEFERINO QUINTANA Waldo	2281096	Esteban LAZARO CAÑAVIRI	54981
COLQUEHUANCA QUISPE Lucio	2215194	Zacarias VARGAS QUISPE	451346
CHOQUE LOZA Francisco		Tomás QUISPE LIMACHI	424920
CHAMBI VARGAS Felipe	2351222	Emeterio ARUQUIPA MIRANDA	158701
ESPINOZA BLANCO Jorge	20182		
ESTEVES PAREDEZ Eva	2234020		
FLORES CRUZ Mariano	389708	Jaime ALIAGA PACO	24502
GARCIA ROJAS Carlos	519327		
GONZALES MUJICA Felipe	2258537		
HUANCA SOTO José	2367733	Casiano CUTILI SALAS	416864
HERNANI DIAZ Rene	172655		
IBANEZ MOLLO Juan	2305955		
MIRANDA SANCHEZ Andrés	1613795	Ramón LUQUE GUERREROS	172454
MALDONADO BUSTOS Luis	201787	Isaac POMASANTOS	230404
MARCANI PEREYRA Carmelo	496619	Macedonio MORALES MENDOZA	
MARINO FLORES Manuel	335901	Ricardo USNAYO LOPEZ	2054205
MURILLO CARVAJAL Samuel	111106		
MACHICADO CALDERON Rolando	800802	Eddy NAVA LOPEZ	174379
NAVA LOPEZ Eddy	174379	Jorge CHACON FERREYRA	470698
PONCE ALANES Raúl	656289	Javier QUIROGA LINARES	2419517
PANFILO MAINI Segundo	3329439	Mario CALLE SUXO	2220580
QUISPE PACHECO Epifanio	337624	Panfilo ALTAMIRANO A.	668415
QUISPE LIMACHI Vicente	2271459	Fabian QUIROGA LINARES	2419517
QUISPE MAYTA Eusebio	2650351	Alfredo FLORES CHULBER	702037
QUIROGA LINARES Fabian L.	2419517	Esteban QUISPE LARICO	2084560
QUISPE APAZA Macario	474068	Demetrio SINANI MAMANI	2255837
RAMOS ORTIZ Felipe	460311	Ismael SINANI CATACORA	554130
RAMIREZ PEREZ Walter	379571	Nicolaza ESPINOZA ALVA	399024
RAMOS ASTURIZAGA Nicolaza	2000768	Margarita CORTES C.	2944791
ROJAS B. Carlos	226064		
SILLERICO PEÑAILLILLO José D.	2289409	José SILLERICO LEMUS	1374123
SALINAS CORDERO David		Eulogio CONDORI CHUIMA	398001
SERON LIMACHI Nestor	243728	Romualdo QUISPE QUISPE	20334
SANCHES CONDE Juan C.	387053	Julio SANCHES CARVAJAL	32398
TRUJILLO Juan	570323	José CALDERON CANAZAS	621141
TRUJILLO COLOMO Manuel	123278	Germán CANAZAS	223087
VILLANUEVA TORRICO Alfredo	138327		
VILLEGAS Rómulo	240427	José F. ANDRADE OBLITAS	463563
VARGAS CHOQUE Natalio	2233671		
VILLEGAS CADIZ José J.	2316517	Victor NAVIA LARICO	2375320
VISA MENDOZA Alberto	2247152	Vicente HUANCA QUISPE	
VACAFLOR DE ROCA Teresa	345713		

Deben cancelar sus cuentas pendientes a la brevedad posible con "VELAMOR Y CIA." (Figueroa N° 610 - primer piso) sin perjuicio de seguirles la acción judicial correspondiente.

La Paz, enero de 1981